

**PROTOCOLOS, FALTAS, ABORDAJES DISCIPLINARIOS Y EJECUCIÓN DEL
DEBIDO PROCESO. LICEO COMERCIAL N° A-24. PRESIDENTE GABRIEL
GONZÁLEZ VIDELA**

Tabla de contenido

I. FALTAS Y ABORDAJE DISCIPLINARIO.	3
II. EJECUCIÓN DEL DEBIDO PROCESO	10
III. MATERIAL DE APOYO AL ESTABLECIMIENTO PARA EJECUTAR CORRECTAMENTE EL DEBIDO PROCESO.....	18
IV. PROTOCOLOS	19
1. PROTOCOLO EN CASO DE MALTRATO ENTRE PARES Y ACOSO ESCOLAR (BULLYING Y/O CIBERBULLYING).....	19
2. PROTOCOLO DE CANCELACIÓN DE MATRÍCULA	22
3. PROTOCOLO EN CASO DE VIOLENCIA DE UN ADULTO HACIA UN ESTUDIANTE.	26
4. PROTOCOLO EN CASO DE VIOLENCIA DE UN ESTUDIANTE HACIA UN ADULTO	28
5. PROTOCOLO EN CASO DE CONSUMO DE DROGAS O ALCOHOL	29
6. PROTOCOLO DE ACCIÓN ANTE PORTE Y TRÁFICO DE DROGAS	30
7. PROTOCOLO EN CASO DE AUTOAGRESIÓN, IDEACIÓN SUICIDA, ACTO SUICIDA 32	
8. PROTOCOLO EN CASO DE ACCIDENTE ESCOLAR	34
9. PROTOCOLO EN CASO DE ABUSO SEXUAL, ACOSO SEXUAL Y VIOLACIÓN.....	38
10. PROTOCOLO EN CASO DE MALTRATO INFANTIL Y/O VULNERACIÓN DE DERECHOS.	42
11. PROTOCOLO DE ACCIÓN FRENTE A VULNERACIÓN DE DERECHOS	45
12. PROTOCOLO EN CASO DE RECLAMO CONTRA CUALQUIER MIEMBRO DE LA COMUNIDAD EDUCATIVA.....	51
13. PROTOCOLO DE EMBARAZO, MATERNIDAD Y PATERNIDAD RESPONSABLE	52
14. PROTOCOLO EN CASO DE PATERNIDAD RESPONSABLE.....	55
15. PROTOCOLO DE PREVENCIÓN DE LA DESERCIÓN ESCOLAR.....	57
16. PROTOCOLO EN USO DE DEPENDENCIAS.....	58
17. PROTOCOLO EN CASO DE CRISIS.....	60

18. PROTOCOLO EN CASO DE VIOLENCIA DE UN ESTUDIANTE MAYOR DE EDAD HACIA UN FUNCIONARIO DEL ESTABLECIMIENTO. APARTADO EXCLUSIVO PARA LA JORNADA NOCTURNA.	61
19. PROTOCOLO EN CASO DETECCIÓN QUE ÉL O LA ESTUDIANTE ESTÉ BAJO LOS EFECTOS DE CONSUMO DE DROGAS Y/O ALCOHOL AL INGRESO A CLASES O DURANTE EL HORARIO DE CLASES.	62
20. PROTOCOLO SALIDAS PEDAGÓGICAS	64
21. ESTRATEGIAS DE RESOLUCIÓN ALTERNATIVA DE CONFLICTOS (ERAC).....	65
22. PROTOCOLO DE CONVIVENCIA ESCOLAR DENTRO DEL AULA CON ALUMNO CON NECESIDADES EDUCATIVAS ESPECIALES (NEE)	67
23. PROTOCOLO DE CANCELACIÓN DE MATRÍCULA Y EXPULSIÓN	70

I. FALTAS Y ABORDAJE DISCIPLINARIO.

Abordaje de la Indisciplina y Debido Proceso.

El abordaje de situaciones que constituyan falta se desarrolla a través de las instancias formales del establecimiento, dando cumplimiento al debido proceso, es decir, un procedimiento racional y equitativo al momento de impartir justicia al interior de la comunidad educativa. Esto pues según el Artículo 19°, N° 3, de la Constitución Política de la República de Chile, “toda sentencia de un órgano que ejerza jurisdicción debe fundarse en un proceso previo legalmente tramitado. Corresponderá establecer siempre las garantías de un procedimiento y una investigación racionales y justos”. En este sentido, el debido proceso al interior del establecimiento educacional debe contemplar los siguientes pasos:

- a. **Prexistencia de la Norma:** Sólo se puede sancionar hechos y situaciones que estén explícitamente definidas como falta en el presente manual de convivencia. De acuerdo el Artículo 19°, N° 3, de la Constitución Política de la República de Chile, “ninguna ley podrá establecer penas sin que la conducta que se sanciona esté expresamente descrita en ella”.
- b. **Detección:** Todos/as las y los docentes, directivos y asistentes de la educación del establecimiento estarán atentos/as a situaciones que constituyan falta por parte de las y los estudiantes, ya sea a través de la observación directa o la recepción de denuncias. En el caso de personal administrativo o de servicios menores, estos deberán derivar el caso inmediatamente al docente o inspector/a a cargo de las o los estudiantes involucrados/as o algún directivo del establecimiento. El docente, inspector/a o directivo que observe la falta o reciba la denuncia deberá categorizar la gravedad de la situación de acuerdo a lo que establece este manual. En este momento del proceso se categorizan hechos y acciones no estableciéndose aún responsabilidades individuales ni culpabilidades.
- c. **Imparcialidad:** El procedimiento de abordaje de las faltas debe ser realizado por docentes, directivos y/o asistentes de la educación definidos previamente para los distintos tipos de situaciones de acuerdo a su gravedad. Además, es fundamental que la persona que aborde una falta no esté involucrada directamente en lo sucedido ya sea cómo víctima o agresor. Específicamente los distintos tipos de faltas serán abordadas por:

- Las **FALTAS LEVES** serán abordadas por un DOCENTE, DIRECTIVO O INSPECTOR/A que tenga conocimiento de lo sucedido siempre y cuando no esté vinculado directamente en los hechos.
- Las **FALTAS GRAVES** serán abordadas exclusivamente por INSPECTORÍA GENERAL salvo en situaciones en que el Inspector/a General del establecimiento esté directamente involucrado/a, caso en el cual la situación será abordada por Dirección.
- Las **FALTAS GRAVÍSIMAS** serán abordadas exclusivamente por INSPECTORÍA GENERAL salvo en situaciones en que el Inspector/a General del establecimiento esté directamente involucrado/a, caso en el cual la situación será abordada por Dirección. Al inicio del abordaje de faltas gravísimas, el o la Inspector/a

General debe avisar formalmente a la Dirección del establecimiento los hechos acontecidos y los pasos y plazos que establece este manual para indagar en la situación y establecer responsabilidades. En los casos

que la falta lleve aparejada la sanción de expulsión o cancelación de matrícula, el procedimiento deberá ser llevado adelante por el DIRECTOR del Establecimiento Educacional.

- d. **Presunción de Inocencia:** Ningún miembro de la comunidad educativa puede ser considerado/a culpable ni ser sancionado hasta cumplir con todos los pasos del debido proceso, es decir, hasta desarrollar un procedimiento racional y justo. No se podrá aplicar medidas formativas ni sanciones hasta desarrollar los pasos aquí descritos.
- e. **Notificación a las/os involucradas/os:** Todas las personas que están siendo consideradas en el abordaje de una situación específica o en el proceso investigativo de una falta deben saberlo explícitamente, siendo responsabilidad de la persona que guía en el procedimiento notificarlos formalmente, dejando constancia escrita de esto en el libro de clases sin perjuicio de formar expediente independiente que dé cuenta de todas las actuaciones del proceso. En la Circular N° 01, Versión 4 del año 2014 de la Superintendencia de Educación, se establece que es en el libro de clases, específicamente en la “hoja de vida por alumno, donde se registraran todos los hechos relevantes que ocurran respecto a su comportamiento y desarrollo dentro del establecimiento en el año lectivo... Cabe destacar que este es el único registro válido para verificar la aplicación y seguimiento del debido proceso en caso de tomar una medida disciplinaria”. En la hoja de vida de las y los estudiantes se debe registrar si están involucrados/as en alguna situación que constituya falta y posteriormente al proceso indagatorio, la determinación de sus responsabilidades y la aplicación de medidas formativas y/o sanciones.
- f. **Notificación a Apoderadas/os:** En el caso de FALTAS GRAVES o FALTAS GRAVÍSIMAS se notificara al apoderada/o de las y los estudiantes involucradas/os para informarle sobre la situación que se está investigando y en la que su pupilo/a se encuentra involucrado/a. El objetivo es informar al apoderado/a de los hechos y elaborar conjuntamente un estrategia de abordaje de la situación. Este procedimiento no es

excluyente a que otro/a funcionario/a del establecimiento cite al apoderada/o de un estudiante por otros motivos.

- g. **Establecimiento de Plazos:** Al momento de iniciar los procesos de investigación de responsabilidades frente a la ocurrencia de faltas, es necesario considerar la existencia de plazos máximos para el desarrollo de las indagatorias. Estos plazos son:
- En el caso de FALTAS LEVES, el plazo máximo será de DOS DÍAS hábiles.
 - En el caso de FALTAS GRAVES, el plazo máximo será de CINCO DÍAS hábiles.
 - En el caso de FALTAS GRAVISÍMAS, el plazo máximo será de DIEZ DÍAS hábiles.
- h. **Derecho a Defensa:** De acuerdo al Artículo 19°, N° 3, de la Constitución Política de la República de Chile, “toda persona tiene derecho a defensa”, por lo que todas las personas involucradas o sindicadas en la ocurrencia de una falta tendrán derecho a ser escuchados/as, presentar sus descargos, argumentos y pruebas que permitan aclarar los hechos o su responsabilidad en las situaciones que se investigan.
- i. **Proporcionalidad de Sanciones:** El presente manual de convivencia establece distintas medidas formativas y sanciones aplicables a distintos tipos de faltas. Esta diferenciación resguarda la proporcionalidad entre las
- j. acciones de abordaje institucional y la gravedad de los hechos o conductas que se abordan. Se busca aplicar medidas y sanciones que estén directamente vinculadas a las faltas cometidas.
- k. **Monitoreo:** Cualquier aplicación de medidas formativas o sanciones en el establecimiento requiere establecer explícitamente los plazos de su ejecución, definiendo además la persona que será responsable de su supervisión. En el caso de las medidas formativas, se debe considerar plazos que racionalmente permitan su realización y cumplimiento así como también deberá quedar registrado en la hoja de vida de cada estudiante
- l. involucrado/a (libro de clases) los resultados de su ejecución. En el caso de las sanciones de suspensión, condicionalidad de matrícula, cancelación de matrícula y expulsión, su aplicación debe ser posterior al plazo que este manual o la legislación vigente establece para que él o la estudiante y/o su apoderado pueda apelar o reconsiderar la sanción y se concluya con todos los pasos del debido proceso.
- m. **Derecho de Apelación:** Toda aplicación de medidas formativas o sanciones puede ser apelada por el o la estudiante o su apoderada/o en caso de considerarlas injustas, desproporcionales o que a su juicio existan fallas en los procedimientos desarrollados por el establecimiento. La instancia de apelación para todas las medidas formativas y para las sanciones de anotación negativa, citación al apoderada/o y suspensión de clases es Coordinador de Convivencia Escolar. La apelación podrá realizarse personalmente por el o la estudiante o su apoderada/o, así como también por escrito en caso que el apoderada/o no pueda asistir oportunamente al establecimiento. El plazo para la apelación será de un día hábil. En el caso de las sanciones “Cancelación de Matrícula” y “Expulsión”, la Ley N° 20.845 de Inclusión Escolar, establece que el

apoderada/o del estudiante sancionado/a podrá “pedir la reconsideración de la medida dentro de quince días (hábiles) de su notificación, ante (el Director/a), quien resolverá previa consulta al Consejo de Profesores. El Consejo deberá pronunciarse por escrito, debiendo tener a la vista el o los informes técnicos psicosociales pertinentes y que se encuentren disponibles”.

- n. **Derivación al Equipo de Convivencia o Psicosocial:** En el caso de FALTAS GRAVES y FALTAS GRAVÍSIMAS, además de la aplicación de medidas formativas y/o sanciones, las y los estudiantes involucrados/as podrán ser derivados al Equipo de Convivencia Escolar del establecimiento. Este equipo será liderado por el Encargado de Convivencia Escolar, quien convocará al equipo y presentará el caso, siendo además conformado por el o la Orientador/a y la dupla psicosocial, Si la situación lo amerita se podrá incluir al profesor/a jefe/a respectivo u otras personas de acuerdo a cada situación. Entre las acciones que debe realizar este equipo figuran:
- Recolectar antecedentes y analizar el caso.
 - Definir y ejecutan un plan de apoyo pedagógico y socioafectivo en un plazo definido.
 - Evaluar el plan de apoyo.

Denuncia de Delitos: En el caso de situaciones que constituyan posibles delitos, de acuerdo al Artículo 175° de la Ley N° 19.696 o Código Procesal Penal, “Los directores, inspectores y profesores de establecimientos educacionales de todo nivel, estarán obligados a denunciar los delitos que afectaren a los alumnos o que

hubieren tenido lugar en el establecimiento”. Esta Ley establece en términos jerárquicos la responsabilidad de realizar las denuncias respectivas, recayendo en el Director/a la primera responsabilidad al respecto.

1. Medidas Formativas y Sanciones.

Frente a la ocurrencia de alguna de las situaciones consideradas como **FALTA** descrita en este manual y tras haber cumplido el debido **proceso** del mismo documento, el establecimiento aplicará alguna de las siguientes medidas formativas o sanciones.

Una **MEDIDA FORMATIVA** es una acción institucional de abordaje de una falta, que busca la reparación del daño y el aprendizaje de las y los afectados/as. En el establecimiento existen cinco tipos de medidas formativas:

- a. **Diálogo Formativo:** Conversación entre un docente, directivo o inspector/a y las o los estudiantes que han cometido una acción considerada falta por este manual. Esta conversación puede desarrollarse individualmente con cada estudiante o colectivamente con todas/os las y los estudiantes involucrados en alguna falta. El objetivo de la conversación es reflexionar sobre la falta cometida y sus consecuencias, así como también, elaborar acuerdos explícitos de cambio de conducta por parte de las y los estudiantes involucrados/as.

- b. **Acción de Reparación:** “Las medidas reparatorias consideran gestos y acciones que un agresor puede tener con la persona agredida y que acompañan el reconocimiento de haber infringido un daño”¹. Deben estar directamente relacionadas con la falta cometida y no ser consideradas denigrantes por las o los involucrados/as:
- Pedir disculpas privadas o públicas.
 - Reponer artículos dañados o perdidos.
 - Acompañar o facilitar alguna actividad de la persona agredida.
- c. **Trabajo Académico:** Acciones individuales o colectivas de investigación y reflexión sobre algún tema referido directamente a la falta cometida. Estos trabajos deben tener un plazo especificado, pero no tener incidencia en las notas de ninguna asignatura:
- Confección de afiches o diarios murales sobre algún tema.
 - Presentaciones o disertaciones sobre algún tema en su curso o en otros cursos.
 - Trabajos de investigación o expresión artísticos relacionados con la falta.
- d. **Servicio Comunitario:** Acciones individuales o colectivas que beneficien una parte o la totalidad de la comunidad escolar. Deben estar directamente relacionadas con la falta cometida, desarrollarse por un tiempo determinado y no ser consideradas denigrantes por las o los involucrados/as.
- Cooperar con el aseo u ornato de alguna dependencia del establecimiento.
 - Reposición o reparación de infraestructura o materiales del establecimiento.
 - Cooperar con el orden y atención de la biblioteca o CRA.
 - Dirigir durante los recreos actividades recreativas con otros/as estudiantes.
 - Elaborar y aplicar actividades (cuenta cuentos, poesías, teatros, debates) de acuerdo a la falta.

3. Sanción

Por su parte, una **SANCIÓN** es la “pena que una ley o un reglamento establece para sus infractores”². En el establecimiento educacional existen seis sanciones:

- a. **Anotación Negativa:** Observación escrita de algún hecho o conducta realizado por un estudiante que se considere como falta según este manual de convivencia. En la Circular N° 01, Versión 4 del año 2014 de la Superintendencia de Educación, se establece que es en el libro de clases, específicamente en la “hoja de vida por alumno, donde se registrarán todos los hechos relevantes que ocurran respecto a su comportamiento y desarrollo dentro del establecimiento en el año lectivo”.. Las anotaciones negativas deben ser redactadas de manera simple y clara, describiendo hechos y acciones que constituyan falta, evitando las opiniones o juicios de valor de quien registra.

¹ Ministerio de Educación, “Orientaciones para la Elaboración y Actualización del Reglamento de Convivencia Escolar”, MINEDUC, Santiago, 2011, Pág. 13.

² Real Academia de la Lengua Española, <http://dle.rae.es/?id=XBPPICw>, revisado el 16 de junio de 2016.

- b. **Suspensión:** Prohibición de ingreso al establecimiento educacional que se le aplica a un/a estudiante por un periodo determinado. De acuerdo al Ordinario N° 476 del año 2013 de la Superintendencia de Educación, “la suspensión no puede aplicarse por periodos que superen los cinco días hábiles, sin perjuicio que de manera excepcional se pueda prorrogar una vez por igual periodo”. Esta sanción sólo será aplicada tras haber cumplido los pasos del debido proceso descritos en este manual. El o la estudiante suspendido/a deberá contar con un plan de trabajo académico para los días que duró la sanción y tendrá derecho a recibir los materiales o beneficios que el establecimiento haya entregado durante su ausencia.
- c. **Condicionabilidad de Matrícula:** Sanción que establece un compromiso de cambio de conducta por parte del estudiante, Su aplicación será decisión exclusiva del Director/a del establecimiento y sólo será aplicada tras haber cumplido los pasos del debido proceso descritos en este manual, en casos que justificadamente se considere. De acuerdo al Ordinario N° 476 del año 2013 de la Superintendencia de Educación, “la condicionabilidad de matrícula es una medida disciplinaria y por tanto su aplicación debe estar asociada a hechos o conductas que estén consideradas como falta. La condicionabilidad de matrícula siempre debe ser revisada al final de cada semestre independiente de la fecha en la cual se haya aplicado”.
- d. **Cancelación de Matrícula:** Sanción que implica la no continuidad en el establecimiento educacional de un/a estudiante para el año escolar siguiente a la aplicación de esta medida. Esta sanción sólo será aplicada tras haber cumplido los pasos del debido proceso descritos en este manual y en casos que justificadamente se considere que se afecta la convivencia escolar. De acuerdo a la Ley N° 20.845 de Inclusión Escolar, “la decisión de expulsar o cancelar la matrícula a un estudiante sólo podrá ser adoptada por el director del establecimiento. Esta decisión, junto a sus fundamentos, deberá ser notificada por escrito al estudiante afectado y a su padre, madre o apoderado, según el caso, quienes podrán pedir la reconsideración de la medida dentro de quince días (hábiles) de su notificación, ante la misma autoridad, quien resolverá previa consulta al Consejo de Profesores. El Consejo deberá pronunciarse por escrito, debiendo tener a la vista el o los informes técnicos psicosociales pertinentes y que se encuentren disponibles”.
- e. **Expulsión:** Sanción máxima del establecimiento que conlleva la cancelación inmediata de la matrícula a un/a estudiante. A través de este acto, el o la estudiante deja de ser parte de la comunidad educativa. Esta sanción sólo será aplicada tras haber cumplido los pasos del debido proceso descritos en este manual y en casos que justificadamente se considere que se afecta la convivencia escolar. De acuerdo a la Ley N° 20.845 de Inclusión Escolar, “la decisión de expulsar o cancelar la matrícula a un estudiante sólo podrá ser adoptada por el Director/a del establecimiento. Esta decisión, junto a sus fundamentos, deberá ser notificada por escrito al estudiante afectado y a su padre, madre o apoderado, según el caso, quienes podrán pedir la reconsideración de la medida dentro de quince días (hábiles) de su notificación, ante la misma autoridad, quien resolverá previa consulta al Consejo de Profesores. El Consejo deberá pronunciarse por

escrito, debiendo tener a la vista el o los informes técnicos psicosociales pertinentes y que se encuentren disponibles”.

2. Modificaciones del manual de convivencia ley 21.128 de la obligación de iniciar procedimiento disciplinario.

De acuerdo a lo establecido en el artículo 1° de la Ley 21.128, el Director deberá iniciar el procedimiento disciplinario o sancionatorio cuando algún miembro de la comunidad educativa incurriere en:

- a) Alguna conducta grave o gravísima establecida como tal en los reglamentos internos, o
- b) Alguna conducta que afecte gravemente la convivencia escolar, correspondiendo a aquellas causen daño a la integridad física o síquica de cualquiera de los miembros de la comunidad educativa o de terceros que se encuentren en las dependencias de los establecimientos, tales como agresiones de carácter sexual, agresiones físicas que produzcan lesiones, uso, porte, posesión y tenencia de armas o artefactos incendiarios, así como también los actos que atenten contra la infraestructura esencial para la prestación del servicio educativo por parte del establecimiento

3. De la suspensión como medida cautelar.

El Director del establecimiento como medida cautelar podrá suspender, mientras dure el procedimiento sancionatorio a los alumnos y miembros de la comunidad escolar que en un establecimiento educacional hubieren incurrido en alguna de las faltas graves o gravísimas establecidas, y que conlleven como sanción en los mismos, **la expulsión o cancelación de la matrícula, o afecten gravemente la convivencia escolar.**

Esta decisión deberá ser notificada al alumno, junto a sus fundamentos, por escrito al estudiante afectado y a su madre, padre o apoderado, según corresponda.

En los procedimientos sancionatorios en los que se haya utilizado la medida cautelar de suspensión, el Director tendrá el plazo máximo de diez días hábiles para resolver, desde la respectiva notificación de la medida cautelar. Contra ésta resolución se podrá solicitar la reconsideración dentro de 5 días hábiles, el Director la resolverá la reconsideración de manera fundada previa consulta al Consejo de Profesores, el cual se deberá pronunciar por escrito.

La interposición de la referida reconsideración ampliará el plazo de suspensión del alumno hasta culminar su tramitación

II. EJECUCIÓN DEL DEBIDO PROCESO

PASO 1: Detección de la acción e informar.

Ante alguna falta o situación que contravenga lo señalado en el Manual de Convivencia Escolar **CUALQUIER MIEMBRO DE LA COMUNIDAD EDUCATIVA** puede detectar dicha acción u omisión que constituye falta o infracción al Manual de Convivencia y **ESTÁ OBLIGADO** a informar a Inspectoría General y/o Coordinación de Convivencia Escolar **EN FORMA INMEDIATA**. Dependiendo de la gravedad de la situación y lo que establezca cada Manual de Convivencia, se debe informar por escrito, de modo de tomar las acciones pertinentes o activar el Protocolo que corresponda.

PASO 2: Notificación de Inicio de la Investigación.

La **Notificación**, significa comunicar al estudiante involucrado en un hecho que contraviene el Manual de Convivencia, el “inicio de un procedimiento de sanción” explicitándole con claridad cuáles son esos hechos o acciones de las cuales se le acusa, que al respecto el establecimiento comenzará un proceso investigativo y por sobre todo, realizar en este acto la **Representación**, que implica señalar concretamente, cuáles son las posibles sanciones a las que se expone según el Manual de Convivencia e indicar de la inconveniencia de las acciones u omisiones.

La **Notificación** debe realizarse tanto al **estudiante como a su apoderado**, por **ESCRITO**, indicándoles en este acto, y quedando además registro, que tienen el derecho a presentar **Descargos** ante lo que se acusa (incluyendo **Pruebas**), en los plazos que establezca el respectivo Manual de Convivencia. Se debe dejar constancia de las medidas pedagógicas y psicosociales que se tomarán.

PASO 3: Investigación.

La investigación implica consultar a todos los actores de la comunidad educativa que sean necesarios, con el objetivo de clarificar la situación que contraviene el Manual de Convivencia, mediante declaraciones o entrevistas, por escrito y debidamente firmado por quien lleva el proceso y por quien declara, con fecha, membrete y todas las formalidades.

Importante es señalar que al inicio de la investigación se debe confeccionar un expediente que contenga todas las diligencias realizadas y específicamente, **INFORME DE CONVIVENCIA ESCOLAR, INFORME DE INSPECTORÍA Y TODAS LAS ACTAS DE INTERVENCIÓN Y DE ENTREVISTA**, que sean manejadas por Profesores Jefes, Dupla Psicosocial, Orientación, Dirección u otro actor educativo. Coordinación de Convivencia Escolar tiene como obligación **VELAR PORQUE SE REALICE UN DEBIDO PROCESO**.

PASO 4: Descargos.

El estudiante y su apoderado tienen derecho a ser oídos y a presentar sus descargos y pruebas refiriéndose al hecho que se le acusa, argumentando y dando motivos o razones que se puedan considerar por la autoridad respectiva del establecimiento según sea el caso. Para las faltas graves y gravísimas estos descargos **deben ser realizados por escrito** (junto con sus medios de prueba) y presentados a Inspectoría General o Dirección de acuerdo a los plazos considerado en cada Manual de Convivencia.

PASO 5: Sanción y Notificación.

Terminada la etapa de investigación y una vez revisados los descargos del estudiante, junto a sus medio de prueba (si los hubiera) por parte de la autoridad del establecimiento que corresponda, se procederá a analizar la procedencia de la aplicación de una sanción, considerando el principio de gradualidad, proporcionalidad y el énfasis formativo.

Para lo cual, se procederá citando al estudiante y su apoderado, para informarles el resultado de la investigación, y si fuera procedente también la aplicación de la sanción, asimismo, se debe informar en este acto el derecho de apelar o reconsiderar la medida adoptada.

La sanción se notifica por escrito, dejando registro en **LA HOJA DE VIDA DEL ESTUDIANTE**, además de utilizar el formato de notificación, que debe formar parte del expediente de la investigación. En esta acta de notificación se debe indicar del derecho de apelar o reconsirerar y el plazo para ejercer dicho derecho.

PASO 6: Apelación

La apelación o reconsideración se produce toda vez que existe disconformidad con la sanción establecida para la falta. Para apelar o reconsiderar, el apoderado o estudiante deben hacerlo por escrito, y presentarlo dentro de los plazos establecidos en el Manual de Convivencia a la autoridad que corresponda (Director o Inspectoría General), la cual debe notificar al apoderado por escrito la respuesta a su apelación de la sanción dentro del plazo que establezca su Manual de Convivencia.

Cabe señalar que el paso de apelación **no es obligatorio**, y por tanto, si el alumno o apoderado no lo realizan, se debe dejar constancia de ello en el expediente, luego de transcurrido el plazo para ello.

Únicamente, cuando la sanción aplicada sea la **Cancelación de Matrícula o la Expulsión**, Dirección del establecimiento deberá poner en conocimiento del Consejo de Profesores la reconsideración del estudiante y/o apoderado. Este Consejo opera solo con carácter consultivo, para que éste manifieste su apoyo o rechazo a la medida, lo cual deberá ser informado por escrito a Dirección. El Director deberá de manera fundada rechazar o acoger la reconsideración, dejando constancia de ello.

Paso 7: Resolución de la reconsideración o apelación.

La persona a cargo del proceso de investigación y aplicación de la sanción deberá resolverla de manera fundada, esto es indicar las consideraciones que tiene lugar para rechazar o acoger la apelación o reconsideración presentada por el estudiante y/o su apoderado, de lo cual se deberá dejar constancia.

III. DE LAS FALTAS Y SUS SANCIONES.

Falta	Graduación	Medida formativa o sanción
Presentar tres (3) atrasos al inicio de la jornada escolar sin justificación	Leve	<ul style="list-style-type: none"> - Dialogo Formativo. - Acción de reparación. - Trabajo Académico. - Servicio comunitario. - Anotación negativa.
3 o más Inasistencias injustificadas a clases	Leve	
Asistir al establecimiento sin el uniforme escolar respectivo o con una higiene inadecuada	Leve	
No informar a su apoderada/o sobre resultados académicos y registros disciplinarios.	Leve	
Comer durante el desarrollo de la clase	Leve	
Comercializar productos al interior del establecimiento educacional	Leve	
Utilizar en clases aparatos electrónicos que afecten las actividades lectivas.	Leve	
Ensuciar la sala de clases u otras dependencias del establecimiento	Leve	
Uso de cualquier elemento no perteneciente al uniforme escolar	Leve	
Presentarse sin útiles o materiales de trabajo solicitados con anticipación	Grave	<ul style="list-style-type: none"> - Acción de reparación - Trabajo académico. - Servicio comunitario

No desarrollar las actividades pedagógicas en cada clase	Grave	<ul style="list-style-type: none"> - Anotación negativa. - Suspensión. - Condicionalidad de matrícula - Cancelación de matrícula.
Reiteración en la utilización, en clases, de aparatos electrónicos que afecten las actividades lectivas	Grave	
Ver, almacenar, mostrar, portar material pornográfico al interior del establecimiento.	Grave	
Interrumpir el desarrollo de las clases con acciones que afecten el clima escolar en cualquier espacio educativo.	Grave	
Realizar prácticas sexuales o caricias eróticas al interior del establecimiento.	Grave	
Participar en juegos o acciones que impliquen apuestas en dinero o especies.	Grave	
Circular por espacios prohibidos para el acceso a estudiantes o lugares no habilitados y que revistan riesgo para su integridad física	Grave	
Volcar, arrojar y/o destruir basureros	Grave	
No seguir las instrucciones dadas por docentes y/o asistentes de la educación dentro o fuera del aula.	Grave	
Abandonar el establecimiento sin autorización	Gravísima	
Ingresar al establecimiento sin autorización	Gravísima	<ul style="list-style-type: none"> - Anotación negativa - Suspensión - Condicionalidad de matrícula. - Expulsión. - Cancelación de matrícula.
Inasistencia a clases durante la jornada escolar	Gravísima	
Inasistencia a evaluaciones durante la jornada escolar	Gravísima	
Tenencia de cualquier objeto considerado arma de	Gravísima	

acuerdo a la ley 17.798 dentro o fuera del establecimiento		
Fotografiar y/o digitalizar pruebas	Gravísima	
Enviar y /o publicar, en cualquier red social y/o correo electrónico pruebas	Gravísima	
Compartir, transmitir o subir fotografías, imágenes, videos y/o memes de cualquier miembro de la comunidad educativa a través de redes sociales y otros medios con el fin de denigrar a la persona.	Gravísima	
Compartir, transmitir o subir fotografías, imágenes, videos y/o memes de cualquier miembro de la comunidad educativa a través de redes sociales y otros medios sin su consentimiento	Gravísima	
Compartir transmitir o subir fotografías, imágenes y/o videos con lecturas, dedicatorias o leyendas usando groserías y/o insultos de cualquier miembro de la comunidad educativa a través de redes sociales y otros medios.	Gravísima	
Agredir, verbalmente, con groserías, sobrenombres e insultos a cualquier miembro de la comunidad escolar sin importar el contexto	Gravísima	
Promover y/o participar en acciones que pongan en riesgo la integridad física de cualquier miembro de la comunidad escolar	Gravísima	
Practicar matonaje (bullying) escolar a otros	Gravísima	

estudiantes. (Intimidar, amenazar, etc.)		
Quemar y/o destruir mobiliario dentro y/o fuera del establecimiento	Gravísima	
Quemar basureros dentro y/o fuera del establecimiento	Gravísima	
Agredir físicamente otro miembro de la comunidad escolar.	Gravísima	
Agredir con gestos obscenos a cualquier miembro de la comunidad escolar	Gravísima	
Mofarse de cualquier miembro de la comunidad educativa por alguna característica física o condición física	Gravísima	
Realizar actos de discriminación al interior de la comunidad educativa	Gravísima	
Portar, vender, comprar, recepcionar, elaborar y Consumir cigarrillos, alcohol y/o drogas en el establecimiento.	Gravísima	
Agresión a cualquier miembro de la comunidad, a través de correo electrónico, sitios web, Whatsapp y redes sociales.	Gravísima	
Hostigamiento a cualquier miembro de la comunidad, a través de correo electrónico, sitios web, Whatsapp y redes sociales.	Gravísima	
Adulteración del libro de clases.	Gravísima	
Falsificar pases de entrada o salida emitidos por las Inspectorías	Gravísima	
Falsificar la firma de cualquier miembro de la comunidad escolar con el	Gravísima	

objetivo de obtener beneficio propio.		
Utilizar, sin autorización, el timbre de cualquier sección del internado y/o de cualquier miembro de la comunidad escolar	Gravísima	
Suplantación de identidad.	Gravísima	
Maltrato animal.	Gravísima	
Provocar cortocircuitos.	Gravísima	
Destruir instalaciones sanitarias de baños, camarines y/o piscina.	Gravísima	
Destruir mobiliario del establecimiento.	Gravísima	
Transportar sin autorización mobiliario del aula a cualquier otra dependencia del establecimiento.	Gravísima	
Trasladar, sin autorización, fuera del establecimiento mobiliario del Liceo.	Gravísima	
Quemar y/o destruir cualquier tipo de documentos pertenecientes al establecimiento.	Gravísima	
Rayar las paredes, puertas y/o espejos de los baños y/o camarines de cualquier sección del establecimiento.	Gravísima	
Rayar las paredes, puertas y/o vidrios de cualquier dependencia del establecimiento	Gravísima	
Participar en riñas dentro del establecimiento	Gravísima	
Elaborar bombas de pintura, de ruido y/o de humo en dependencias del establecimiento.	Gravísima	
Lanzar bombas de pintura dentro o fuera del establecimiento	Gravísima	
Instalar bombas de ruido y/o de humo en cualquier	Gravísima	

dependencia del establecimiento		
Portar elementos que permitan la elaboración de bombas de pintura, de ruido y/o de humo al interior del establecimiento	Gravísima	
Portar cualquier tipo de objeto considerado un arma de acuerdo a la ley 17.798 al interior del establecimiento.	Gravísima	
Portar bombas incendiarias	Gravísima	
Lanzar artefactos incendiarios desde el establecimiento a la vía pública	Gravísima	
Portar elementos que permitan la elaboración de artefactos incendiarios al interior del establecimiento	Gravísima	
Ocultar en casilleros y/o cualquier dependencia del establecimiento elementos que permitan la elaboración de artefactos incendiarios, bombas de ruido, de pintura y/o de humo	Gravísima	
Ocultar en casilleros y/o cualquier dependencia del establecimiento objetos considerados armas de acuerdo a la ley 19.798	Gravísima	
Cometer acciones que constituya delito (robos, tráfico de drogas, abuso sexual, etc.).	Gravísima	
Irrumpir en cualquier espacio educativo para promover actividades no autorizadas e informadas a docentes y/o asistentes de la educación	Gravísima	
Ocultar en casilleros y/o en cualquier dependencia del establecimiento elementos que permitan la caracterización (pelucas,	Gravísima	

pasamontañas, máscaras, etc.)		
Portar, sin autorización, dentro del establecimiento elementos que permitan la caracterización (pelucas, pasamontañas, máscaras, etc.)	Gravísima	
Ocultar en casilleros y/o cualquier dependencia del establecimiento máscaras antigases, overoles, boleadoras, resorteras, elementos contundentes, etc.	Gravísima	
Portar sin autorización expresa y por escrito de quien corresponda máscaras antigases, overoles, boleadoras, resorteras, elementos contundentes, etc.	Gravísima	
Vaciar extintores	Gravísima	
Hurtar extintores	Gravísima	

III. MATERIAL DE APOYO AL ESTABLECIMIENTO PARA EJECUTAR CORRECTAMENTE EL DEBIDO PROCESO

- **NO PODRÁ APLICARSE NINGUNA SANCIÓN DISCIPLINARIA** hasta que el proceso no haya concluido, por tanto, si un estudiante comete una falta.
- De lo anterior se desprende que el estudiante **DEBE ASISTIR A CLASES** durante **TODO EL DEBIDO PROCESO**, ya que si se prohíbe su ingreso al establecimiento, se podría llegar a configurar una vulneración a la garantía constitucional del debido proceso y el derecho a la educación, sin perjuicio de los casos en que se aplique la suspensión como medida cautelar
- Toda vez que se aplica una medida disciplinaria de **SUSPENSIÓN**, implica un trabajo coordinado con UTP y/o profesores de asignatura, de modo de garantizar que el estudiante no quedará marginado de su proceso pedagógico en casa, y se debe calendarizar nuevamente pruebas, exposiciones y otras actividades a las que se ausentara.

IV. PROTOCOLOS

1. PROTOCOLO EN CASO DE MALTRATO ENTRE PARES Y ACOSO ESCOLAR (BULLYING Y/O CIBERBULLYING).

El lenguaje utilizado no es inclusivo en toda su extensión, sin embargo, cuando se utilizan vocablos en masculino singular o plural, se hace en un sentido incluyente de ambos géneros, por ejemplo: los docentes, los apoderados, etc. lo cual agiliza y simplifica la comprensión lectora.

Se entenderá por Maltrato entre Pares y/o Acoso Escolar, lo descrito en el DFL N°2 del año 2009, “toda acción u omisión constitutiva de agresión u hostigamiento reiterado, realizado fuera o dentro del establecimiento educacional por estudiantes que, en forma individual o colectiva, atenten en contra de otro estudiante, valiéndose para ello de una situación de superioridad o de indefensión del estudiante afectado, que provoque en este último, maltrato, humillación o fundado temor de verse expuesto a un mal de carácter grave, ya sea por medios tecnológicos o cualquier otro medio, tomando en cuenta su edad y condición.”

No todas las formas de agresión constituyen acoso escolar o bullying, tal como su nombre indica, para que exista bullying (también llamado matonaje, acoso escolar, hostigamiento), se requiere:

- Que el hecho de violencia o de acoso se repita en el tiempo (es decir, que sea reiterado).
- Que la agresión o forma de violencia empleada sea realizada por un (o unos) par(es).
- Que exista abuso de poder de una de las partes respecto al otro, el que se siente indefenso frente a la agresión.

Tipos de Acoso Escolar

- **Verbal:** Tales como insultos, hablar mal de alguien, rumores.
- **Psicológico:** Amenazas para lograr algo de la víctima, para ejercer poder sobre ella o menoscabarla mediante insultos, ofensas o malas palabras por medios verbales o escritos.
- **Agresión física:** Peleas, palizas, pequeñas acciones insignificantes, pero que ejercen presión sobre el individuo al hacerse de forma reiterada, pequeños hurtos, entre otros.

- **Aislamiento social:** Marginar, ignorar la presencia o no contar con la persona (víctima) en las actividades normales entre amigos o compañeros de clase.
- **Cyberbullying:** Uso de la tecnología para realizar agresiones o amenazas a través de cualquier medio tecnológico virtual o electrónico, tales como correos electrónicos, chat, blogs, fotologs, mensajes de texto, sitios web.

El maltrato entre pares y el acoso escolar serán abordados pedagógicamente por los docentes en los momentos de orientación, consejo de curso o alguna asignatura a fin, generando reflexión y aprendizajes colectivos. Este abordaje se realizará de manera despersonalizada, es decir, sin hacer mención específica a el o los casos detectados.

A su vez, en consonancia con lo recién descrito, toda situación de Bullying, Cyberbullyng y violencia física entre pares, ocurrida tanto dentro como fuera de la Escuela, dará activación al siguiente protocolo:

ACTIVACIÓN PROTOCOLO DE BULLYNG Y/ CIBERBULLYNG

1.- La **persona que haya observado** el caso o recibido la denuncia debe informar inmediatamente a Coordinación de Convivencia Escolar, quien dejará constancia escrita de la denuncia.

2.- El **Coordinador de Convivencia Escolar** informará inmediatamente al director del establecimiento la denuncia recibida o los hechos observados.

3.- En caso de que la acusación incluya un delito, **Dirección** deberá realizar la denuncia respectiva en Carabineros, PDI, OPD y/o tribunales, dentro de las primeras 24 horas de conocido el hecho. A su vez, luego de realizada la denuncia, debe citar a los apoderados de ambas partes involucradas (víctima-victimario) en forma urgente para informarles sobre la situación.

4.- **Coordinación de Convivencia Escolar** llevará adelante una investigación sobre la denuncia, considerando al menos los siguientes movimientos:

- ✓ Dar aviso al Profesor Jefe sobre la situación denunciada y el procedimiento respectivo.
- ✓ Solicitar información a terceros (docente jefe, orientador, asistentes de la educación, otros estudiantes, etc.) y disponer de cualquier otra medida que se estime necesaria.
- ✓ Entrevistar separadamente a las partes involucradas y a sus respectivos apoderados, con el fin de notificarles la denuncia efectuada, el procedimiento en despliegue y las intervenciones que sean pertinentes (contenciones, diálogos, orientaciones, derivaciones, etcétera).
- ✓ Revisar las Observaciones Personales (del Registro del Desarrollo Escolar del Libro de Clases) de los estudiantes involucrados.

5.- Al finalizar el proceso investigativo, **Coordinación de Convivencia** deberá informar los resultados en Dirección.

6.- Si la investigación confirma la denuncia recibida, **Coordinación de Convivencia y Dirección deberán velar que se:**

- ✓ Apliquen las medidas o sanciones que establece el Manual de Convivencia para estos casos (Faltas Gravísimas, Responsable: Inspectoría General)
- ✓ Registren en el Libro de Clases (en el Registro del Desarrollo Escolar, Observaciones Personales), las medidas tomadas o sanciones aplicadas. (Responsable: Inspectoría General)
- ✓ Informen a los apoderados, así como a los estudiantes implicados, los resultados de la investigación y los plazos e instancias de apelación pertinentes. (Responsable: Coord. de Convivencia)

El Departamento de Convivencia escolar, deberá diseñar y gestionar acciones de acompañamiento pedagógico, formativo y/o psicosocial con los estudiantes involucrados según sea el caso, procurando:

- ✓ Implementar acciones para detener la situación de bullying.
- ✓ Vigilar que no se repitan esas situaciones y actuar diligentemente si se repite.
- ✓ Buscar el apoyo de otras instancias cuando sea necesario.
- ✓ Garantizar la inmediata seguridad y protección de la integridad del estudiante afectado.

Acciones	Periodo
Realizar seguimiento periódico con las personas involucradas en el proceso, para asegurarse que se haya contenido la situación de bullying.	Semanalmente, durante el primer mes.
Entrevistas a involucrados.	Mensualmente, durante un semestre.

TELÉFONOS DE COLABORACIÓN

SAPU-Consultorio Número 1

Teléfono 22-6962941 desde Celulares +5622-6962941

Servicio de Atención Primaria de Urgencia
Copiapó 1323, Comuna de Santiago

48° Comisaría “Menores y Familia”

Teléfono 22-9224890, desde Celulares +5622-9224890

Atención de casos; estudios sobre procedimientos, acciones preventivas y cursos de acción; acompañamiento a juzgados, talleres comunitarios. Funciona las 24 horas del día, todos los días.

Calle Dieciocho N° 268.

PLAN CUADRANTE:

1ª Comisaría: Teléfono 22 9223700, desde Celulares +5622 9223700

2ª Comisaría: Teléfono 22 9223730, desde Celulares +5622 9223730

3ª Comisaría: Teléfono 22 9223760, desde Celulares +5622 9223760

4ª Comisaría: Teléfono 22 9223790, desde Celulares +5622 9223790

Teléfono Familia de Carabineros de Chile – 149

Entrega información y orientación sobre casos de maltrato y abusos sexuales, entre otros temas. Este servicio telefónico se encuentra disponible para la atención de la ciudadanía las 24 horas del día, los 365 días del año, y se puede acceder tanto desde teléfonos de red fija como desde teléfonos móviles.

Teléfono Niños de Carabineros de Chile – 147

Servicio que orienta y apoya especialmente a niños y adolescentes **víctimas de amenazas o vulneración de derechos**. Este servicio telefónico se encuentra disponible para la atención de la ciudadanía las 24 horas del día, los 365 días del año, y se puede acceder tanto desde teléfonos de red fija como teléfonos móviles.

2. PROTOCOLO DE CANCELACIÓN DE MATRÍCULA

El lenguaje utilizado no es inclusivo en toda su extensión, sin embargo, cuando se utilizan vocablos en masculino singular o plural, se hace en un sentido incluyente de ambos géneros, por ejemplo: los docentes, los apoderados, etc. lo cual agiliza y simplifica la comprensión lectora.

La ley de Inclusión establece un procedimiento común aplicable tanto a la medida disciplinaria de expulsión como la de cancelación de matrícula, disponiendo que ambas medidas sólo podrán aplicarse cuando: Sus causales estén claramente descritas en el reglamento interno; y además, afecten gravemente la convivencia escolar, o se trate de una conducta que atente directamente contra la integridad física o psicológica de alguno de los miembros de la comunidad escolar.

Toda medida disciplinaria, en especial las más graves como la expulsión o cancelación de matrícula, **debe respetar los derechos de todos los estudiantes y garantizar un justo y racional proceso**, esto significa que antes de la aplicación de la sanción el estudiante y su apoderado tienen derecho a defensa, a ser oídos y, en última instancia, a una apelación. Con la entrada en vigencia de la Ley de Inclusión el 1° de marzo de 2016, las sanciones de expulsión

que apliquen los establecimientos serán revisadas por la Superintendencia de Educación para asegurar a los estudiantes el respeto de las garantías que la ley establece

En los casos que la causal invocada corresponda a hechos que afecten gravemente la convivencia escolar, **el Director del establecimiento, previo al inicio del procedimiento de expulsión o de cancelación de matrícula,** deberá:

1. Haber representado a los padres, madres o apoderados, la inconveniencia de las conductas, advirtiendo la posible aplicación de sanciones.
2. Haber implementado a favor del estudiante las medidas de apoyo pedagógico o psicosocial que estén expresamente establecidas en el reglamento interno.

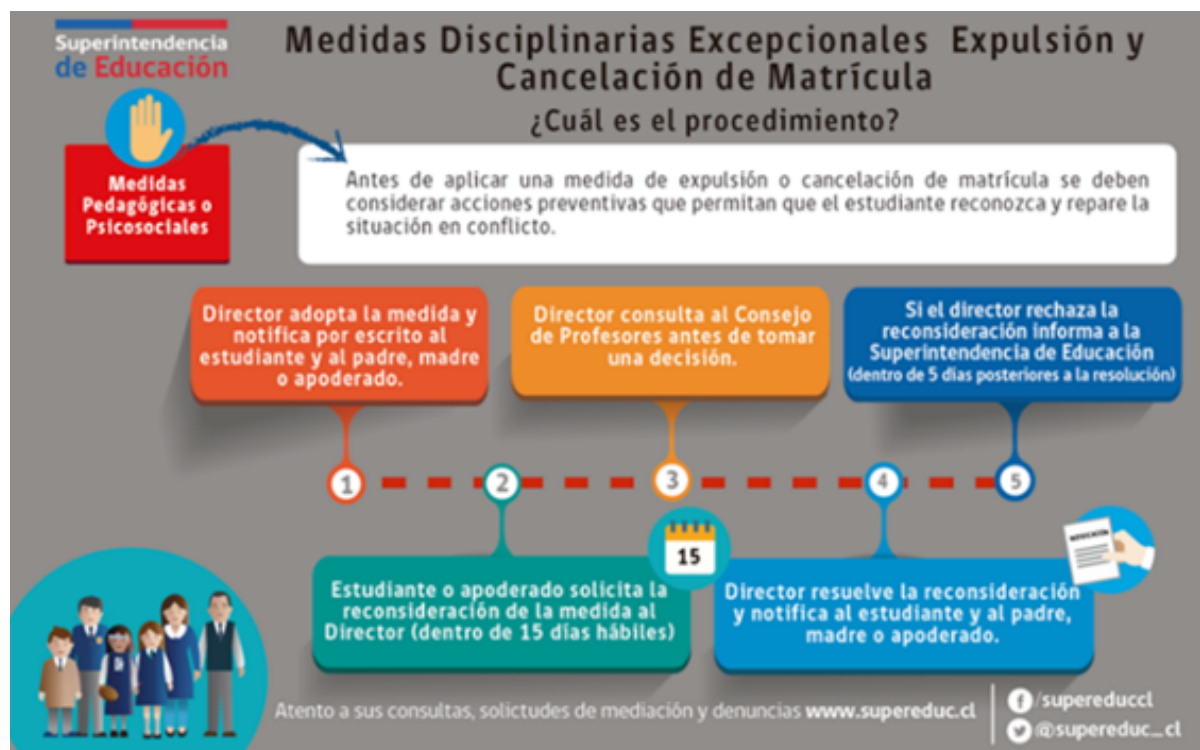

ACTIVACIÓN PROTOCOLO DE CANCELACIÓN DE MATRÍCULA

Al momento de aplicar estas medidas el establecimiento deberá seguir el siguiente procedimiento:

1. La decisión de expulsar o cancelar la matrícula a un estudiante **sólo podrá ser adoptada por el Director del establecimiento. (Responsable: Director)**

(Doc. 1 * Acta de Reunión del inicio del Debido Proceso)

2. Esta decisión, junto a sus fundamentos, **deberá ser notificada por escrito** al estudiante afectado y a su padre, madre o apoderado. **(Responsable: Inspectoría General con Dirección)**

Doc. 2* Acta de Notificación: explicitar en la carta de notificación los motivos que sustentan la aplicación de la medida, la que es facultad de Dirección. Asimismo, se debe explicitar el plazo para apelar, que es de 15 días hábiles. Dicha notificación debe ir acompañada del informe con los antecedentes que justifiquen la sanción. Dicho informe debe ser realizado por un trabajo mancomunado entre Convivencia Escolar e Inspectoría General; y debe sistematizar la información y contener toda la investigación de los hechos. Debe ser claro y referirse solo a los hechos sustanciales, pertinentes y controvertidos del caso en particular. Su redacción debe realizarse en un plazo de 5 días hábiles desde la notificación al apoderado del inicio de la investigación. Además, este informe debe incluir pruebas fehacientes que justifican aplicar la medida de expulsión o cancelación de matrícula, es decir, incluir prueba documental que acredite que el alumno indudablemente cometió la falta o participó en ella como autor, cómplice o encubridor.

El apoderado firma la recepción de la notificación, o bien se indica que se negó a firmar, dejando registro en la hoja de vida del estudiante. En caso de ausencia del apoderado a la citación, se puede enviar por correo electrónico o carta certificada por Correos de Chile. (Notificación Personal, Subsidiaria o por Cédula, remitirse al Código de Procedimiento Civil, Título VI de las Notificaciones).

3. El estudiante afectado o su padre, madre o apoderado, podrán **pedir la reconsideración de la medida** dentro de quince días desde su notificación, ante el Director, quien resolverá previa consulta al Consejo de Profesores. **(Responsable: Dirección)**

Doc. 3* Ficha de recepción de apelación: Ésta se debe entregar por escrito y por mano en la oficina de Dirección, y apoderado debe firmar libro de recepción de ésta en esa oficina, de lo contrario, se entiende que no realizó la apelación.

4. El Consejo de Profesores **deberá pronunciarse por escrito**, a la consulta del Director, debiendo tener a la vista el o los informes técnicos psicosociales pertinentes y la apelación si es que hubo. **(Responsable: Representante de Profesores)**

Doc. 4 * Acta de pronunciación en caso de Expulsión o Cancelación de matrícula.

5. El Director del establecimiento, una vez recibido el pronunciamiento del Consejo de Profesores y luego de la apelación (si la hubo), deberá pronunciarse sobre la reconsideración de la medida de expulsión o cancelación de matrícula, por tanto, deberá informar al apoderado su decisión final, dentro del plazo de 5 días hábiles desde la apelación.

En caso de mantener la medida, además de notificarle al apoderado, deberá informar a la Dirección Regional respectiva de la Superintendencia de Educación, en el plazo de **cinco días hábiles** contados desde la aplicación de la medida, a fin de que ésta revise el cumplimiento del procedimiento contemplado en la ley. **(Responsable: Dirección con Coordinación de Convivencia)**

MATERIAL DE APOYO PARA EQUIPOS DIRECTIVOS DE LOS ESTABLECIMIENTOS

Debido Proceso y Verificación de antecedentes para Expulsión y/o Cancelación de Matrícula

- La falta cometida por el estudiante está explícitamente tipificada en el Manual de Convivencia y está sancionada con la medida de expulsión o cancelación de matrícula
- Si la falta cometida atenta directamente contra la integridad física o psicológica de algún miembro de la comunidad escolar, se puede aplicar la medida de expulsión o cancelación de matrícula de forma excepcional, en conformidad con lo establecido en el Ordinario 476 de 2013 de la Superintendencia de Educación. (Responsable: Dirección)
- Si la falta está contemplada con la sanción de Expulsión y/o Cancelación de Matrícula, y no atenta de forma explícita contra la integridad física o psicológica de algún miembro de la comunidad educativa, sin embargo, es una situación que reviste caracteres de delito o bien atenta contra el patrimonio o algún bien jurídico protegido contemplado en el instrumento antes mencionado, se debe haber realizado con los apoderados los siguientes pasos:
 - a) En ocasiones anteriores se **le ha representado al apoderado** la inconveniencia de la conducta del alumno y **se le ha advertido** que se puede aplicar la sanción de expulsión o de cancelación de matrícula (a causa de faltas graves y gravísimas, así como la reiteración de dichas conductas). (Responsable: Inspectoría General)
 - b) En ocasiones anteriores **se han implementado medidas de apoyo pedagógico o psico-social con el alumno** a causa de su mala conducta. (Responsable: Coordinador de Convivencia)
 - c) Las medidas pedagógicas o psico-sociales que se aplicaron **están expresamente especificadas en el Manual de Convivencia Escolar**, y se tienen evidencias de ellas. (Coordinador de Convivencia).
- No se puede cancelar la matrícula, expulsar o suspender a sus estudiantes por causales que: deriven de su situación socioeconómica, del rendimiento académico, o vinculadas a la presencia de necesidades educativas especiales de carácter permanente y transitorio, que se presenten durante sus estudios.

A su vez, no podrán, ni directa ni indirectamente, ejercer cualquier forma de presión dirigida a los estudiantes que presenten dificultades de aprendizaje, o a sus padres, madres o apoderados, tendientes a que opten por otro establecimiento en razón de dichas

dificultades. En caso de que un estudiante repita de curso, deberá estarse a lo señalado en el inciso sexto del artículo 11 del DFL N°2/2009, del Ministerio de Educación.

3. PROTOCOLO EN CASO DE VIOLENCIA DE UN ADULTO HACIA UN ESTUDIANTE.

El lenguaje utilizado no es inclusivo en toda su extensión, sin embargo, cuando se utilizan vocablos en masculino singular o plural, se hace en un sentido incluyente de ambos géneros, por ejemplo: los docentes, los apoderados, etc. lo cual agiliza y simplifica la comprensión lectora.

Estas conductas vulneran los derechos y principios consagrados en la Convención sobre los Derechos del Niño, la Constitución Política de Chile y la Ley General de Educación. Además, la Ley de Violencia Escolar considera especialmente graves los hechos de violencia ya sea física o psicológica, que cometan adultos a alumnos miembros de la comunidad educativa.

Cualquier persona de la comunidad educativa que tenga conocimiento de un acto de violencia contra un estudiante puede denunciar o informar a las autoridades del establecimiento, particularmente los padres, madres, apoderados, profesionales y asistentes de la educación, quienes tienen la obligación de informar sobre situaciones de violencia física o psicológica, agresión u hostigamiento, de los que tomen conocimiento, conforme a las normas de convivencia establecidas en el Reglamento Interno del establecimiento.

Si existe agresión permanente por parte de un adulto a un estudiante, se trata de un abuso de poder (agresión y/o maltrato infantil) y debe ser sancionado. Cualquier tipo de agresión, sea verbal o física constituyen maltrato infantil; pero no toda acción constituye delito. Por lo tanto, debe estar tipificado en el Reglamento de Convivencia.

Las sanciones están definidas en su contrato de trabajo y en el estatuto docente, según sea la falta. Sin embargo, el Manual de Convivencia debe establecer procedimientos para resguardar los derechos de los alumnos, debe definir a quién recurrir y qué hacer frente a una situación de maltrato, discriminación, y/o problemas en el ámbito pedagógico, entre otras situaciones.

En virtud de lo expuesto, nuestro establecimiento estipula en este protocolo las acciones a realizar para abordar estas trasgresiones:

ACTIVACIÓN DE PROTOCOLO VIOLENCIA DE ADULTO A ESTUDIANTE

1. Al momento de tomar conocimiento de una agresión física de un adulto a un estudiante se deberá informar de los hechos, de manera inmediata, a **Inspección General**, quien informará al Director y denunciarán la situación a Carabineros.

Además, inmediatamente a Convivencia Escolar de la Dirección de Educación Municipal. **(Responsable: Dirección).**

2. Los padres del estudiante afectado deberán ser informados por inspectoría general de la situación que afecta a su hijo, quedando constancia de ello en el establecimiento por escrito. Se informará al apoderado y alumno los derechos que los protegen y los pasos legales que deben seguir. **(Responsable: Inspectoría General)**
3. En caso de un acto de violencia física, Carabineros llevará al afectado a un centro asistencial cercano para constatar lesiones, (Dirección designará a un funcionario que debe permanecer acompañar a la víctima a la espera de su familia). **(Responsable de designar: Dirección).**
4. En caso que la agresión física sea pesquisada de forma flagrante, el establecimiento a través de Inspectoría General, solicitará la presencia de Carabineros, y se prestará todo el apoyo investigativo del suceso para el procedimiento legal. **(Responsable: Inspectoría General)**
5. Coordinación de Convivencia Escolar trabajará colaborativamente con profesor jefe, realizando seguimiento y acompañamiento al alumno víctima de la agresión. Si el caso amerita derivación, el Departamento de Orientación en conjunto con la DUPLA PSICOEDUCATIVA activarán la red de apoyo correspondiente. **(Responsable: Equipo Convivencia Escolar)**
6. Durante el trascurso de la investigación se deberán tomar las medidas necesarias que aseguren la confidencialidad, el respeto y dignidad de las personas comprometidas. El establecimiento acatará lo que estipule la ley respecto al caso, tomando las medidas necesarias para proteger a la víctima. **(Responsable: Inspectoría General)**
7. Las sanciones para el involucrado en un incidente de las características descritas en los párrafos anteriores, serán aplicadas por el sostenedor del establecimiento en relación al rol o función del victimario.
8. En caso de constatar una agresión verbal o psicológica se aplicarán los mismos procedimientos de este protocolo, exceptuando la denuncia a Carabineros.

Se enviará informe final del caso a Dirección por parte de Coordinación de Convivencia Escolar. **(Responsable: Coordinación de Convivencia)**

4. PROTOCOLO EN CASO DE VIOLENCIA DE UN ESTUDIANTE HACIA UN ADULTO

El lenguaje utilizado no es inclusivo en toda su extensión, sin embargo, cuando se utilizan vocablos en masculino singular o plural, se hace en un sentido incluyente de ambos géneros, por ejemplo: los docentes, los apoderados, etc. lo cual agiliza y simplifica la comprensión lectora.

La Ley contra la violencia escolar, implementa un Protocolo de Actuación ante situaciones de maltrato de un estudiante a un adulto, en complemento al presente Manual de Convivencia Escolar, en donde deben realizarse los siguientes pasos:

1.-. Intervenir Inmediatamente: Si el hecho es observado directamente por un adulto (docente, asistente de la educación o Inspectores), **se debe detener** el proceso de violencia e identificar a los implicados, es decir quién cometió la agresión, la víctima y quienes la presenciaron en su calidad de espectadores. Se debe informar de la situación a **Coordinación de Convivencia Escolar.**

2.-. Si la situación de violencia no es observada directamente por un adulto y es informada por un estudiante a algún docente, paradocente o Inspector, **se derivará el caso a Coordinación de Convivencia Escolar,** quién informará de la situación a Dirección, quienes en conjunto llevarán a cabo el proceso.

3.-. Para recabar antecedentes, se realizarán las entrevistas personales a cada uno de los involucrados por parte de **Coordinación de Convivencia Escolar con Inspectoría General.**

4.-. En los casos de agresión física (carácter grave), se llevará y acompañará al afectado (víctima) a un centro asistencial cercano para constatar lesiones. **Responsable: Coordinación de Convivencia**

5.-. Se comunicará al apoderado del estudiante involucrado de los hechos acontecidos a través de una entrevista personal, y de las medidas disciplinarias, formativas o reparatorias que se aplicarán según corresponda, (Manual de Convivencia, **Responsable: Inspectoría General**) en los casos que amerite esta entrevista se realizará junto al estudiante. **Responsable: Coordinación de Convivencia.**

6.-. Si se **constatara una agresión física por parte del estudiante mayor de 14 años** (ley 20.084 de responsabilidad penal adolescente) estos hechos podrán ser denunciados a la autoridad correspondiente.

Es importante no evaluar en forma aislada el hecho, indagando en el contexto y los motivos que llevaron al estudiante a agredir a un adulto (docente, asistente de la educación, administrativo, etc.) Es recomendable utilizar procedimientos de resolución pacífica de conflictos, que permitan aclarar y mejorar la situación, y no sólo sancionar al alumno.

5. PROTOCOLO EN CASO DE CONSUMO DE DROGAS O ALCOHOL

El lenguaje utilizado no es inclusivo en toda su extensión, sin embargo, cuando se utilizan vocablos en masculino singular o plural, se hace en un sentido incluyente de ambos géneros, por ejemplo: los docentes, los apoderados, etc. lo cual agiliza y simplifica la comprensión lectora.

Todos los docentes, directivos y asistentes de la educación estarán atentos para detectar o recibir denuncias sobre consumo de drogas entre estudiantes.

La persona que haya observado el caso o recibido la denuncia **debe informar inmediatamente a Inspectoría**, dejando constancia escrita del caso. Luego se informará inmediatamente al Director del establecimiento de la denuncia recibida. **Responsable: Inspectoría General.**

ACTIVACIÓN DE PROTOCOLO CONSUMO DE DROGAS O ALCOHOL

1.-**Inspectoría General** llevará adelante una investigación sobre la denuncia recibida, considerando al menos los siguientes pasos:

- ✓ Entrevistar los estudiantes involucrados y dejar registro escrito de éstas.
- ✓ Revisar la hoja de vida (libro de clases) de los estudiantes involucrados.
- ✓ Solicitar información a terceros (profesor jefe, orientador, asistentes de la educación, otros estudiantes, etc.) y registrar por escrito dichas entrevistas
- ✓ Citar a los apoderados para informarles sobre el proceso investigativo.

Al finalizar el proceso investigativo, **Inspectoría General** deberá presentar un informe escrito a Dirección con el cierre del proceso y sus resultados. **(Responsable: Inspectoría General)**

Si la investigación confirma la denuncia recibida. **Inspectoría deberá:**

- ✓ Aplicar las sanciones que establece este manual de convivencia para estos casos.
- ✓ Derivar el caso al **Departamento de Orientación**, el que en conjunto con la DUPLA PSICOEDUCATIVA deberán diseñar y gestionar acciones de acompañamiento psicosocial con los estudiantes involucrados según sea el caso. El apoderado del estudiante respectivo, debe registrar por escrito la aceptación o negación de la derivación a especialistas en hojas formato manejadas por la DUPLA PSICOEDUCATIVA y quedar registrada además en la hoja de vida del estudiante en el libro de clases. **Responsables: Orientación con Dupla Psicoeducativa.**

2.- **El equipo psicoeducativo** realizará entrevistas en profundidad que permitan caracterizar el consumo, así como también, información relevante a nivel familiar y social. **Responsables: Departamento de Orientación y Dupla Psicoeducativa.**

3.- **Orientación en conjunto con la DUPLA PSICOEDUCATIVA**, citarán al apoderado para informarle la situación y acordar un procedimiento a seguir al interior del establecimiento y/o derivaciones a las redes de apoyo externas (Consultorio, Centro de Salud Familiar u otro). En caso de consumo Abusivo o Dependiente, se debe informar que el Programa AUGE o GES cubre su tratamiento. Es fundamental que quede un registro por escrito de estos acuerdos y se realizará seguimiento mensual con el organismo al cual se derivó. **Responsables: Departamento de Orientación y Dupla Psicoeducativa.**

4.-Se informará a la Dirección la situación del estudiante y el plan de acción diseñado, manteniendo siempre la confidencialidad y reserva de los antecedentes, para efectos de brindar un apoyo real al estudiante y su familia y la contención que sea necesaria. **Responsable: Departamento de Orientación.**

5.-Se adoptarán medidas tendientes a evitar la deserción al sistema escolar:

- Otorgar facilidades para la asistencia al proceso terapéutico u otra acción contemplada.
- Solicitar informes periódicos de evolución del tratamiento.
- Realizar monitoreo y seguimiento al estudiante.

Responsables: Orientación en conjunto con Dupla Psicoeducativa.

Finalmente, el consumo de drogas será abordado pedagógicamente por los docentes en los horarios de orientación, consejo de curso o alguna asignatura a fin, generando reflexión y aprendizajes colectivos con el curso y/o nivel donde se detectó el consumo de drogas. Este abordaje se realizará de manera despersonalizada, es decir, sin hacer mención específica al caso detectado.

Responsable: Profesor Jefe y Departamento de Orientación.

6. PROTOCOLO DE ACCIÓN ANTE PORTE Y TRÁFICO DE DROGAS

El lenguaje utilizado no es inclusivo en toda su extensión, sin embargo, cuando se utilizan vocablos en masculino singular o plural, se hace en un sentido incluyente de ambos géneros, por ejemplo: los docentes, los apoderados, etc. lo cual agiliza y simplifica la comprensión lectora.

El portar sustancias ilícitas es un delito, que puede darse en los Establecimientos Educativos. Se configura por el acto de poseer (que es tener en calidad de dueño); portar (llevar drogas consigo independiente de quién sea el dueño); transportar (entendido como el traslado en algún medio de transporte) o guardar pequeñas cantidades de drogas, a menos que justifique que están destinadas a la atención de tratamiento médico o a su uso o consumo personal y exclusivo y próximo en el tiempo. (Ley 20.000).

Los docentes y personal del establecimiento, que detecten o sean informados de una situación de posible tráfico de drogas, deben resguardar el principio de inocencia.

ACTIVACIÓN DE PROTOCOLO ANTE PORTE Y TRAFICO DE DROGAS

1.- Cuando exista sospecha de micro tráfico, tráfico, producción o almacenamiento de drogas, **Inspectoría General** reunirá toda la información relevante de manera reservada y oportuna informando inmediatamente a Dirección del establecimiento. Es importante informar a la familia de los estudiantes involucrados en la situación.

Responsables: Inspectoría General.

Asimismo Dirección pondrá la información y antecedentes con que cuentan en conocimiento del Fiscal del Ministerio Público, Carabineros o PDI e informará por escrito de la situación a Convivencia Escolar de la Dirección de Educación Municipal. Se evaluará la pertinencia de interponer medida de protección correspondiente al menor. **Responsable: Dirección del Establecimiento.**

2.- Frente a casos flagrantes de tráfico, microtráfico, posesión o almacenamiento de drogas, es decir, al sorprender a una persona realizando esta actividad, la **Dirección** del establecimiento, deberá llamar a Carabineros, para denunciar el delito que se está cometiendo. (Ley 20.000 de Drogas y Ley 20.084 de Responsabilidad Penal Adolescente, pues son responsables penalmente los jóvenes mayores de 14 años y menores de 18 años). Asimismo, informar por escrito a Convivencia Escolar de la Dirección de Educación Municipal. Se evaluará la pertinencia de interponer medida de protección correspondiente al menor. **Responsable: Dirección del Establecimiento.**

3.- Ante el caso de sospecha o evidencia de microtráfico de drogas realizada por un menor de 14 años, el establecimiento solicitará Medida de Protección ante los Tribunales de Familia, puesto que estos estudiantes están exentos de responsabilidad penal, por lo que no pueden ser denunciados por la comisión de un delito. **Responsables: Dirección del Establecimiento en conjunto con Dupla Psicoeducativa.**

4.- **Dirección del establecimiento**, podrá solicitar la participación de la Unidad de Víctimas y testigos del Ministerio Público, quienes podrán aplicar distintas medidas que tiendan a la protección de los denunciantes y los testigos. **Responsables: Dirección.**

En caso de ser necesario, Coordinación de Convivencia derivará al departamento de Orientación y Dupla Psicosocial, quienes realizarán entrevistas en profundidad que permitan identificar existencia de consumo y definir un Plan de Acción Individual (Ver protocolo Consumo Drogas y Alcohol). **Responsable: Orientación y Dupla Psicosocial.**

Intervención y Plan de seguimiento:

El estudiante y la familia, deberán expresar explícitamente su voluntad y compromiso con la intervención que sea necesaria, firmando ante el Departamento de Orientación. **Responsables: Orientación y Dupla Psicosocial.**

Considerando la importancia de la participación de la familia en el abordaje de dicha problemática, es que ésta debe participar de manera paralela a la intervención que se haga con el estudiante. En el plan de intervención diseñado por la Dupla Psicoeducativa se busca sensibilizar, contextualizar el consumo de drogas y posibles elementos asociados a la codependencia (dos a tres sesiones).

Responsable: Dupla Psicosocial.

Seguimiento y acompañamiento por la DUPLA PSICOEDUCATIVA al estudiante y su familia, informando además periódicamente el estado de avance del Plan de Intervención al Profesor Jefe, y/o Orientación. **Responsable: Orientación.**

El consumo de drogas será abordado pedagógicamente por los docentes en los horarios de orientación, consejo de curso o alguna asignatura a fin, generando reflexión y aprendizajes colectivos con el curso y/o nivel donde se detectó el consumo de drogas. Este abordaje se realizará de manera despersonalizada, es decir, sin hacer mención específica al caso detectado”.

Responsables: Orientación y Profesor Jefe.

7. PROTOCOLO EN CASO DE AUTOAGRESIÓN, IDEACIÓN SUICIDA, ACTO SUICIDA

El lenguaje utilizado no es inclusivo en toda su extensión, sin embargo, cuando se utilizan vocablos en masculino singular o plural, se hace en un sentido incluyente de ambos géneros, por ejemplo: los docentes, los apoderados, etc. lo cual agiliza y simplifica la comprensión lectora.

En el caso que un estudiante atente contra su integridad física o psicológica, así como la de un tercero en el establecimiento, se debe abordar la situación crítica de la siguiente forma:

- No juzgar al menor.
- No reprocharle su manera de pensar o actuar. Tomar las amenazas en serio, no criticar, ni discutir con el menor.
- No utilizar sarcasmos, ni desafíos con el menor.
- Minimizar sus ideas es una actitud equivocada. No entrar en pánico. Adoptar una disposición de escucha auténtica y reflexiva.
- Comprender que, por muy extraña que parezca la situación, nuestro estudiante; está atravesando por un momento muy difícil en su vida.
- Emplear términos y frases amables y mantener una conducta de respeto, y contención afectiva.
- Si es posible, el estudiante debe ser trasladado a un espacio de acompañamiento y protección, idealmente donde no existan objetos con los que pueda auto inferirse lesiones o dañar a los demás.
- Dar aviso inmediato a su apoderado.

- Un miembro del equipo directivo, o en su defecto al que designen, llamará inmediatamente al 131 (Ambulancia) y 134 (emergencias policiales).
- Si la situación es muy grave y la contención se hace insostenible, el menor será traslado al hospital de urgencia acompañado por el psicólogo del establecimiento o un miembro del equipo psicosocial y al menos dos adultos profesionales de la escuela, hasta que llegue su apoderado.
- **La Dirección del Establecimiento** en conjunto con **Coordinación de Convivencia** efectúa la denuncia y solicita el parte médico a posterioridad.

LO ANTERIOR DEBE SER REALIZADO POR EL PROFESIONAL QUE ESTÉ PRESENTE EN LA ACCIÓN SUICIDA, HASTA QUE LLEGUE EL APOYO DEL PSICÓLOGO DEL ESTABLECIMIENTO, O EN SU DEFECTO, CUALQUIER MIEMBRO DEL EQUIPO PSICOSOCIAL.

En caso que el intento de suicidio o que se atente la vida de un tercero se produzca en la escuela, se deberá:

- Informar inmediatamente a la **Dirección del establecimiento**.
- De ser posible prestar los primeros auxilios que la escuela pueda brindar.
- **Inspección General**, o en su defecto a quien designen, llamará inmediatamente al 131 (Ambulancia) y 134 (emergencias policiales).
- **Inspección General**, o en su defecto al que designen, llamará inmediatamente al apoderado del estudiante.
- Cada curso, teniendo en cuenta su edad, recibirá información y contención de parte de un docente, mientras esté dentro del establecimiento.
- La **Dirección del establecimiento en conjunto con Coordinación de Convivencia Escolar** efectúa la denuncia y solicita el parte médico a posterioridad.
- Después de los acontecimientos antes descritos, **el psicólogo** en conjunto con la Dirección del establecimiento, debe entrevistar al apoderado solicitando la documentación de los especialistas que atendieron al menor y que tengan directa relevancia con su quehacer educativa. **ESTOS DOCUMENTOS SON DE CARÁCTER ESTRICTAMENTE PRIVADO, POR ENDE, SE PROHÍBE SU REPRODUCCIÓN.**

EN CASO DE QUE EL ESTUDIANTE REPRESENTA UN PELIGRO PARA LA COMUNIDAD EDUCATIVA:

La Dirección del establecimiento, acuerda con el apoderado el corte de jornada a medio día, solamente en casos que lo ameriten y que signifiquen un peligro para la integridad física o psicológica del afectado o de cualquier miembro de la comunidad educativa, lo anterior es una medida extraordinaria, tomada de común acuerdo con los apoderados y con la estricta supervisión del Departamento de Vinculación de la DEM y la Coordinación Técnico Pedagógica de la Dirección de Educación Municipal de la comuna de Santiago, amparados en el Ordinario N° 476 del año 2013 de la Superintendencia de Educación.

En caso que el estudiante corra riesgo permanente, se solicitará respaldo de especialista psiquiátrico que corresponda y se derivará a instancias superiores, para determinar con los antecedentes médicos correspondientes si el menor puede estar en aula común o no. Así también, se debe dar cumplimiento al Plan Curricular del establecimiento, realizando la U.T.P. un seguimiento de las clases del estudiante desde su hogar, con recursos entregados por U.T.P. y profesores del nivel.

TODA ACCIÓN O ACONTECIMIENTO SE ESCRIBE EN EL LIBRO DE CLASES Y SE DEJA COPIA EN ACTA POR ESCRITO CON LA FIRMA DE TODOS LOS INVOLUCRADOS Y CON EL TIMBRE DEL ESTABLECIMIENTO.

En caso de fallecimiento de una persona por acción suicida o por un tercero dentro de la escuela:

- De ser posible se prestarán los primeros auxilios que la escuela pueda brindar.
- **Un miembro del equipo directivo**, o en su defecto al que designen, llamará inmediatamente al Servicio médico más cercano o al 131 (ambulancia) y 134 (emergencias policiales).
- En caso que el origen del fallecimiento implique la acción de otra persona, se pondrán todos los antecedentes disponibles para la intervención de Carabineros de Chile. **(Responsable: Dirección)**
- Un miembro del equipo directivo, llamará inmediatamente a un familiar o adulto responsable de la persona fallecida.
- En todo momento se preservará la escena de la mirada u observación de estudiantes y personal del establecimiento.
- Cada curso, teniendo en cuenta su edad, recibirá información y contención de parte de un docente, con el apoyo del equipo psicosocial y el equipo directivo, mientras esté dentro del establecimiento.
- Se llamarán a los padres o adultos responsables para retirar a los estudiantes del establecimiento y los que lo hacen en forma independiente se les informará a los padres vía libreta de comunicaciones de forma muy general de los hechos ocurridos y de la salida anticipada del estudiante.
- De ser necesario se habilitarán salidas al exterior, lo más alejadas posibles de la escena del hecho.

La Dirección del Establecimiento en conjunto con Coordinación de Convivencia efectúa la denuncia y solicita el parte médico a posterioridad.

8. PROTOCOLO EN CASO DE ACCIDENTE ESCOLAR

El lenguaje utilizado no es inclusivo en toda su extensión, sin embargo, cuando se utilizan vocablos en masculino singular o plural, se hace en un sentido incluyente de ambos géneros, por ejemplo: los docentes, los apoderados, etc. lo cual agiliza y simplifica la comprensión lectora.

Artículo 1º- Los estudiantes que tengan la calidad de alumnos regulares de establecimientos fiscales o particulares, del nivel de transición de la educación

parvularia, de enseñanza básica, media normal, técnica, agrícola, comercial, industrial, de institutos profesionales, de centros de formación técnica y universitaria, dependientes del Estado o reconocidos por éste, quedarán sujetos al seguro escolar contemplado en el artículo 3° de la ley N.º 16.744

Respecto de las características del Seguro Escolar el mencionado decreto establece, entre otras disposiciones, las siguientes:

- Quedarán sujetos al Seguro Escolar todos los estudiantes que sufran accidentes durante sus estudios, siempre y cuando tengan la calidad de alumnos regulares de un determinado establecimiento educacional reconocido por Estado.
- Los estudiantes gozarán de los beneficios del Seguro Escolar de accidentes desde el instante en que se matriculen en los establecimientos, beneficios que se suspenderán durante los períodos de vacaciones y con posterioridad al egreso de la institución.
- Se entenderá por accidente toda lesión que un estudiante sufra a causa o con ocasión de sus estudios y que le produzca incapacidad o muerte. Se considerarán también como accidentes los ocurridos en el trayecto directo, de ida o regreso, entre la residencia del estudiante y el establecimiento educacional respectivo. Se exceptúan los accidentes debidos a fuerza mayor que no tengan relación alguna con los estudios, y los producidos intencionalmente por la víctima.
- El estudiante víctima de un accidente escolar tendrá derecho a las siguientes prestaciones, que se otorgarán gratuitamente hasta su curación completa o mientras subsistan los síntomas de las secuelas causadas por el accidente:
 - Atención médica, quirúrgica y dental en establecimientos externos o a domicilio;
 - Hospitalización si fuere necesario, a juicio del facultativo tratante;
 - Medicamentos y productos farmacéuticos;
 - Prótesis y aparatos ortopédicos y su reparación;
 - Rehabilitación física y reeducación profesional, y
 - Los gastos de traslados y cualquier otro necesario para el otorgamiento de estas prestaciones.
- El estudiante que como consecuencia de un accidente escolar perdiere a lo menos un 70% de su capacidad para trabajar, actual o futura, según evaluación que deberá hacer el Ministerio de Salud, tendrá derecho a una pensión por invalidez.

ACTIVACIÓN DE PROTOCOLO DE ACCIDENTE ESCOLAR

Al momento de producirse un accidente escolar se adoptará el siguiente procedimiento:

- En primera instancia, el estudiante accidentado es examinado por Inspectoría General u otro funcionario capacitado para ello. **(Responsable: Inspectoría General)**
- Seguidamente, se le efectuará la atención de primeros auxilios y será trasladado a la enfermería (si fuera pertinente se usará camilla y/o cualquier otro elemento). Al respecto, se deben considerar las siguientes observaciones:
 - En caso de torceduras, esguinces, fracturas u otras situaciones similares, podrá aplicarse frío local o apoyos ortopédicos, como cuellos o tablillas. De ser necesario se usará camilla y/o frazada.
 - En caso de heridas pequeñas se hará curación y se utilizará bandas adhesivas (parches curita u otros).
 - En caso de heridas mayores se intervendrá lo menos posible para que las curaciones las realice el especialista del Servicio de Urgencia al que el estudiante será derivado. Si es necesario, se limpiará con agua y se cubrirá la herida con gasa durante el traslado.
- Una vez evaluada la gravedad del accidente, se actuará de la siguiente manera:
 - **Si el accidente es leve:** el estudiante es tratado en la enfermería del establecimiento, informando lo acontecido a su apoderado por vía telefónica. Con posterioridad a su atención, el estudiante recibirá las respectivas copias del formulario de Declaración Individual de Accidente Escolar, debidamente completado, en la eventualidad de que la situación vivida revista alguna dificultad posterior. **(Responsable: Inspectoría General)**
 - **Si el accidente es grave:** Inspectoría General y/o algún funcionario capacitado, evalúa la situación del estudiante informando al apoderado el estado de salud de su pupilo, por vía telefónica. Esta evaluación determinará la derivación del estudiante, la que puede realizarse:
 - A su hogar: En este caso, el apoderado deberá retirar al estudiante del establecimiento llevando consigo las respectivas copias del formulario de Declaración Individual de Accidente Escolar, debidamente completado, en la eventualidad de que la situación vivida por el estudiante revista alguna dificultad posterior.
 - Al Servicio de Urgencia: En este caso, se llamará a la ambulancia para el traslado del estudiante. (la normativa no permite trasladar de manera particular) Si amerita traslado de inmediato, se llevará al estudiante accidentado al centro hospitalario en compañía de un funcionario del establecimiento junto con las respectivas copias del formulario de Declaración Individual de Accidente Escolar, debidamente completado. Estando en el servicio de salud, dicho funcionario esperará la oportuna concurrencia del apoderado.
- Es importante aclarar que, tanto en el caso de un accidente escolar como en cualquier otra situación, **está absolutamente prohibida la administración de cualquier tipo de medicamento a los estudiantes**, por lo que sólo se podrá realizar primeros auxilios como los ya descritos: curaciones menores e inmovilización previa al traslado a un centro asistencial.

- Se reitera que, en caso de cualquier accidente escolar, Inspectoría General procederá a emitir la respectiva Declaración Individual de Accidente Escolar con el propósito de que dicho evento sea cubierto por el Seguro Escolar, de acuerdo a lo instruido por Decreto Supremo N° 313/1973, que explicita que la atención primaria en casos de estas características deberá realizarse en un centro asistencial perteneciente al Ministerio de Salud.
- Los centros asistenciales con Servicio de Urgencia, dependientes del Ministerio de Salud, son:
 - El Hospital Clínico San Borja Arriarán, Avda. Santa Rosa 1234, Santiago. +56 2 2574 90 00. (Servicio de Salud Metropolitano Central).
 - El Hospital Urgencia Asistencia Pública (HUAP), Ex Posta Central, Portugal 125, Santiago +56 2 2568 11 00. (Servicio de Salud Metropolitano Central).
 - El Instituto Traumatológico Dr. Teodoro Gebauer Weisser, San Martín 771, Santiago. +56 2 2574 61 50. (Servicio de Salud Metropolitano Occidente).
- La responsabilidad del establecimiento en caso de algún accidente escolar llega hasta el momento en que el estudiante es atendido por el Servicio de Urgencia o es entregado a su padre, madre, apoderado o familiares.
- El apoderado debe tener presente que una vez que el estudiante accidentado es llevado al centro de salud, los tiempos de demora en la atención son de exclusiva responsabilidad del respectivo servicio de salud.
- Si el accidente escolar lo amerita, Inspectoría General deberá ponerse en contacto con otras redes de derivación, entre las que se puede contar:
 - Carabineros de Chile. 4ª Comisaría de Santiago, teléfono de contacto Cuadrante N° 7: +56 9 9258 6899. Fono de emergencia: 133.
 - Cuerpo de Bomberos de Santiago. Fono de emergencia: 132.
 - Seguridad Ciudadana de la Ilustre Municipalidad de Santiago. Fono: 800 20 30 11.

a. *Situaciones anexas*

Todo estudiante que durante la jornada escolar manifieste síntomas de enfermedad (dolores o malestar) será evaluado por Inspectoría General o quien determine este Departamento. Si el dolor o malestar requiere de medicamentos, reposo o atención de un especialista, se avisará al apoderado por vía telefónica para que retire al estudiante, el cual deberá esperar en la enfermería o en Inspectoría General hasta que su apoderado llegue. En caso que la comunicación con el apoderado no se produzca, el estudiante deberá esperar en la enfermería o en la Inspectoría General hasta el término de la jornada o, en su defecto, hasta que se encuentre en condiciones de reintegrarse a las actividades normales.

Por otra parte, frente a la solicitud del apoderado de administrar un tratamiento médico a su pupilo, las autoridades y funcionarios del establecimiento cumplirán con entregar las facilidades para que éste se lleve a cabo, pero en ningún caso podrán administrar medicamentos al estudiante. Sólo se procederá a resguardar que el joven tome efectivamente la dosis indicada por el médico. Para lo anterior, el apoderado deberá exponer la situación a la Inspectoría General y hacer entrega de una copia de la respectiva receta médica extendida por un profesional de la salud. Los acuerdos respectivos, que sean tomados entre Inspectoría General y el apoderado, serán consignados en la hoja de vida del estudiante.

9. PROTOCOLO EN CASO DE ABUSO SEXUAL, ACOSO SEXUAL Y VIOLACIÓN

El lenguaje utilizado no es inclusivo en toda su extensión, sin embargo, cuando se utilizan vocablos en masculino singular o plural, se hace en un sentido incluyente de ambos géneros, por ejemplo: los docentes, los apoderados, etc. lo cual agiliza y simplifica la comprensión lectora.

Ante estas situaciones, el Artículo 175 del Código Procesal Penal señala que están obligados a denunciar los “fiscales y los demás empleados públicos, los delitos de que toman conocimiento en el ejercicio de sus funciones y, especialmente, en su caso, los que notaren en la conducta ministerial de sus subalternos”. Esta obligación de denunciar de los funcionarios públicos y académicos sujetos a los estatutos especiales, tiene aparejada la protección que se establece en el Código Procesal Penal para testigos y, además, una protección especial para aquellas denuncias sobre hechos que no constituyen delitos, pero sí infracciones administrativas, la cual fue establecida por la Ley N° 20.205 que Protege al funcionario que denuncia irregularidades y faltas al principio de probidad.

Descripción del procedimiento:

- Toda persona que forme parte de esta comunidad educativa y detecte una situación problema (relato del estudiante, presencia de varios indicadores, información de un tercero) debe comunicar inmediatamente **al Dirección**, la cual deberá activar Protocolo.

1.- Psicólogo y Asistente Social reúnen antecedentes generales que permitan contextualizar la situación: revisar el libro de clases, entrevistar al Profesor Jefe, Orientador u otro actor relevante. Consignar la información reunida en un informe y actuar con reserva, protegiendo la intimidad y privacidad de los involucrados.

(Responsables: Departamento de Orientación con Dupla Psicoeducativa)

Es fundamental que con el estudiante que podría estar siendo víctima de un delito, se considere:

- ✓ Escucharlo y contenerlo sin cuestionar ni confrontar su versión. En un contexto resguardado y protegido.
- ✓ No se deberá propiciar un nuevo relato de los hechos.
- ✓ Manejar de forma restringida la información, evitando con ello la estigmatización y victimización secundaria.
- ✓ Evitar emitir juicios sobre las personas o la situación que le afecta.
- ✓ Evitar atribuirle alguna responsabilidad en lo sucedido.

2.- La información que se le entregue a la familia del estudiante o adulto significativo, debe ser realizada idealmente por Psicólogo o Asistente Social, acompañados por Dirección. En esta ocasión se debe realizar contención dado el impacto que ocurre a nivel familiar. **(Responsable: Dupla Psicoeducativa)**

3.- Dentro de las primeras 24 horas de conocido el hecho, se debe comunicar a la familia, apoderado o adulto protector (salvo que se sospeche que este podría tener participación de los hechos). **La responsabilidad de realizar la denuncia recae en el Director del establecimiento** (art. 175 CPP). En caso de que el Director no esté disponible, debe hacerlo quien lo subrogue o quien tome conocimiento de los hechos. (Se sugiere efectuar la denuncia en el Ministerio Público, Fiscalía, P.D.I., 35° Comisaría de Delitos Sexuales o 48° Comisaría de Menores y Familia).

4.- Disponer medidas pedagógicas en coordinación con el profesor jefe y orientación **(Responsable: Orientación)**

5.- En el caso que el estudiante presente señales físicas, debe ser trasladado, dentro de las 24 horas de ocurrido el hecho, al Servicio de Salud de Urgencia más cercano o al Servicio Médico Legal. En estos mismos lugares se podrá interponer la denuncia ante el funcionario de Carabineros o Investigaciones destinado en el recinto asistencial. **(Responsable: Dirección)**

IMPORTANTE:

Actuar como si se tratara de un accidente escolar, no se requiere de la autorización de la familia, aunque ésta debe ser informada inmediatamente detectada la situación.

No confundir la responsabilidad que tiene el establecimiento con la de los organismos especializados: la función del establecimiento educacional **NO ES INVESTIGAR EL DELITO NI RECOPIRAR PRUEBAS SOBRE LOS HECHOS**, sino actuar oportunamente para proteger al estudiante, denunciar los hechos y/o realizar la derivación pertinente.

Tanto la investigación como el proceso de reparación están a cargo de otros organismos e instituciones especializadas.

Dirección debe oficiar informando a la DEM (con copia al Departamento de Convivencia Escolar y Psicosocial y Bienestar Estudiantil) la situación presentada y las acciones realizadas.

En caso que se estime que el estudiante se encuentre en situación de riesgo, esto deberá ser informado inmediatamente en lugar que se interponga la denuncia y en la Oficina del Poder Judicial (oficina judicial virtual), de forma que se adopten las medidas de protección hacia el/la menor. **(Responsables: Dirección con Dupla Psicoeducativa)**

En caso de existir objetos (ropa u otros) vinculados a la posible comisión de un delito, evitar manipular y guardarlos en una bolsa cerrada de papel, para posteriormente entregarla a Carabineros a la hora de hacer la denuncia.

Seguimiento y acompañamiento por Psicóloga y Asistente Social paralelo a la denuncia:

- ✓ La Dupla Psicoeducativa debe velar por el monitoreo diario del estado emocional y condiciones del estudiante, como así también de su permanencia y asistencia a clases. Informar a la U.T.P. para gestionar acciones pedagógicas.
- ✓ Informar de manera escrita el estado del caso a la Dirección y Profesor Jefe.
- ✓ En el caso que el estudiante deje de asistir a clases, deberán realizarse las visitas domiciliarias necesarias para saber en qué condiciones se encuentra, lo que debe ser reportado.
- ✓ Se debe nombrar un tutor, que pueda supervisar al estudiante en espacios fuera de clases, dentro de la jornada escolar. (Inspección General, Asistente de la educación no profesional).
- ✓ Profesor jefe, deberá informar al equipo psicosocial y reportar cualquier cambio conductual o antecedentes relevantes durante el periodo.

NOTAS:

En el caso que no exista un tratamiento psicológico que emane desde los organismos judiciales, la DUPLA PSICOEDUCATIVA podrá solicitar orientación al Centro Atención a la Familia de la Comuna de Santiago (CAF), esto siempre con la aprobación del apoderado.

En caso de que el maltrato o abuso provenga de un Funcionario del establecimiento educacional, se debe:

- ✓ *Realizar la denuncia de inmediato.*
- ✓ *Informar paralelamente a la DEM, la cual puede apartar al funcionario de sus labores, aun cuando esté en curso la investigación, a fin de evitar el contacto con los menores.*
- ✓ *Dar aviso a los adultos responsables del estudiante.*

En caso de que el maltrato o abuso provenga de un Estudiante del establecimiento educacional, se debe:

- ✓ *Realizar la denuncia de inmediato.*
- ✓ *La Ley de Responsabilidad Penal Adolescente, sanciona a los adolescentes mayores de 14 y menores de 18 años que son declarados culpables de agresión sexual.*

- ✓ *Los menores de 14 años son inimputables, es decir, no son sancionados penalmente, pero su situación es abordada por los Tribunales de Familia, que pueden decretar su derivación a algún centro de intervención especializada, dependiente del Servicio Nacional de Menores (SENAME).*
- ✓ *Dar aviso a los adultos responsables del estudiante.*

Se debe tener mucho cuidado en no catalogar como abuso una situación entre dos estudiantes que puede tratarse de una **experiencia exploratoria** que es necesario orientar y canalizar sana y adecuadamente, y no penalizar ni castigar; no se trata de abuso sexual, por ejemplo, las experiencias sexualizadas que puedan ocurrir entre estudiantes de la misma edad, pero si se trata de conductas que resultan agresivas o que demuestren un conocimiento que los estudiantes naturalmente no podrían haber adquirido sin haberlas presenciado o experimentado, podría ser indicador de que uno de ellos está siendo víctima de abuso sexual por parte de otra persona.

El establecimiento:

- ✓ Sí debe dar inmediata credibilidad cuando un estudiante relata que es víctima de una situación de abuso o maltrato. Es preferible actuar ante la sospecha, antes que no realizar acciones y convertirse en cómplice de una vulneración de derechos.
- ✓ Sí debe acoger y escuchar al estudiante, haciéndolo sentir seguro y protegido
- ✓ Sí debe tomar contacto inmediato con la familia y mantener una permanente comunicación con esta.
- ✓ Sí debe aplicar de manera inmediata el Protocolo de Actuación frente a situaciones de maltrato, acoso, abuso sexual o estupro.
- ✓ Sí debe resguardar la intimidad e identidad del estudiante en todo momento, sin exponer su experiencia frente al resto de la comunidad educativa.
- ✓ Sí debe derivar a las instituciones y organismos especializados y denunciar el delito.
- ✓ Sí debe aclarar al estudiante que no es culpable o responsable de la situación que le afecta.
- ✓ Sí debe promover el autocuidado y la prevención, propiciar la comunicación permanente con los padres, madres y apoderados y favorecer la confianza y acogida a los estudiantes para que estos pidan ayuda.
- ✓ Sí debe asegurarse que el hecho sea denunciado. Toda persona adulta que tome conocimiento de una situación de vulneración de derechos tiene una responsabilidad ética frente a la protección del estudiante, por lo que debe asegurarse que efectivamente se adoptaron medidas para protegerlo y detener la situación de abuso.

NO debe actuar de forma precipitada ni improvisada.

NO debe interrogar ni indagar de manera inoportuna al estudiante.

NO debe minimizar ni ignorar las situaciones de maltrato o abuso.

NO debe investigar los hechos: esto último

NO es función de la escuela, sino de los organismos policiales y judiciales. Recopilar antecedentes generales no es lo mismo que investigar un delito o diagnosticar la situación.

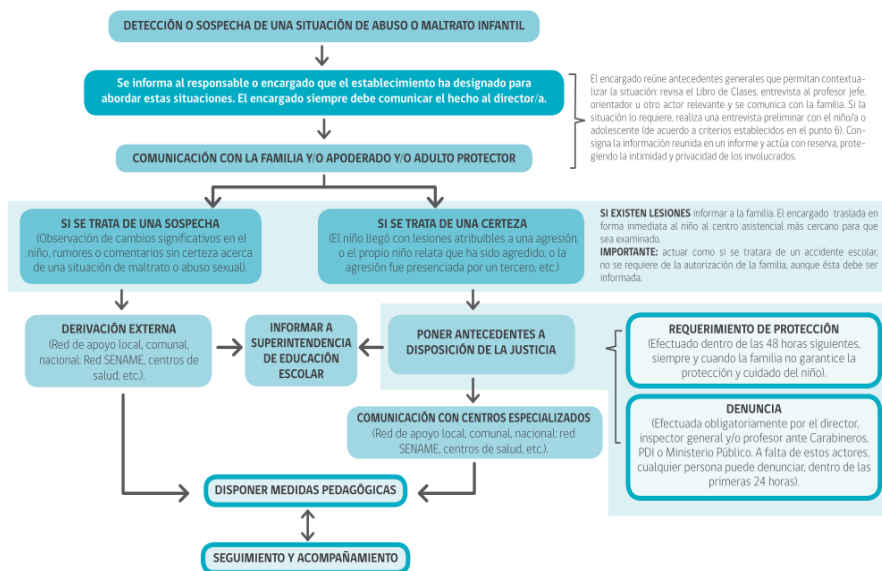

10. PROTOCOLO EN CASO DE MALTRATO INFANTIL Y/O VULNERACIÓN DE DERECHOS.

El lenguaje utilizado no es inclusivo en toda su extensión, sin embargo, cuando se utilizan vocablos en masculino singular o plural, se hace en un sentido incluyente de ambos géneros, por ejemplo: los docentes, los apoderados, etc. lo cual agiliza y simplifica la comprensión lectora.

INTRODUCCIÓN

El presente documento fue elaborado en conjunto por la Oficina de Protección de Derechos para la Infancia y la Adolescencia y el Depto. Psicosocial y Bienestar Estudiantil de la DEM, ambas de la comuna de Santiago. Está orientado a establecer de forma clara y organizada los pasos a seguir y las responsabilidades para implementar acciones necesarias para actuar en casos de Vulneración de Derechos que afecten a estudiantes.

Este protocolo está sustentado en la Convención sobre los Derechos del Niño, basados en 4 principios rectores: La no Discriminación; El Interés Superior del Niño; La Supervivencia, Desarrollo y Protección; y La Participación. Lo anterior, con el fin de resguardar, proteger y salvaguardar el bienestar integral de nuestros estudiantes. Debe aplicarse ante la ocurrencia de situaciones relacionadas con Vulneración de Derechos; para ello es importante tener presente lo siguiente:

- a. **Vulneración de Derechos:** Se refiere a las conductas u omisiones que transgreden o dañan la dignidad de los estudiantes, su integridad física, psíquica, emocional,

sexual o psicológica; contraponiéndose, asimismo, a las declaraciones, orientaciones y procedimientos institucionales relacionados directamente con la Convención Internacional de los Derechos de los Niños.

- b. Negligencia Parental:** Se refiere a situaciones en que los padres o cuidadores a cargo, estando en condiciones de hacerlo, no dan el cuidado y protección que los niños y adolescentes necesitan para su desarrollo, por lo tanto, dejan de responder a las necesidades básicas de estos. Es un tipo de maltrato infantil sostenido en el tiempo, que los priva del cuidado, protección y afecto que deben recibir de los adultos responsables que le rodean para un óptimo desarrollo integral.

1. NIVELES DE COMPLEJIDAD SEGÚN VULNERACIÓN DE DERECHOS

- a. Baja Complejidad:** Presencia de situaciones y/o conductas que constituyen señales de alerta a considerar, pero que no provocan un daño evidente en los estudiantes, en lo que al ejercicio de sus derechos se refiere. Corresponden a situaciones como:
- ✓ **Educación:** Interacción conflictiva en el establecimiento educacional. (conflictos entre pares, docentes o directivos), inasistencias ocasionales a clases.
 - ✓ **Salud:** Falta de cuidados higiénicos e inasistencias en atenciones o controles de salud.
 - ✓ **Familiar:** violencia psicológica y física leve, como castigos físicos inadecuados, gritos u otros, que no hayan implicado un evidente riesgo físico o emocional y negligencias leves por desorganización de los adultos responsables.
- b. Mediana Complejidad:** Se entiende como la presencia de situaciones y/o conductas que se constituyen en evidentes señales de alerta de cronificación de vulneraciones de derechos ya presentes, que provocan daño y/o amenazan los derechos de los niños y adolescentes y que se manifiestan en diversos ámbitos de la vida de éstos; ya sea a nivel personal, familiar y/o socio-comunitario. Corresponden a situaciones como:
- ✓ **Educación:** Inasistencias injustificadas a clases por períodos prolongados (pre-deserción escolar) y violencia escolar (bullying).
 - ✓ **Salud:** Negación o interrupción de un tratamiento médico de forma injustificada.
 - ✓ **Familiar:** Testigos o víctimas de violencia intrafamiliar (violencia física y psicológica no constitutiva de delito). Negligencia parental moderada, las necesidades básicas no son cubiertas adecuadamente por lo adultos responsables.
- c. Alta Complejidad:** Presencia de situaciones y/o conductas que vulneran gravemente los derechos de niños y adolescentes, especialmente aquellos vinculados a la integridad física y psicológica constitutivas de delito. Corresponden a situaciones como:
- ✓ **Educación:** Deserción escolar por períodos prolongados o sin acceso al sistema escolar.
 - ✓ **Salud:** Sin acceso al sistema de salud.
 - ✓ **Familiar:** Abandono total o parcial, vulneraciones en la esfera de la sexualidad en contexto intra y extra familiar, consumo problemático de drogas de los adultos

responsables y/o del estudiante y toda situación que implique un riesgo material y emocional para éste.

Algunos factores de riesgo o de alerta a considerar:

- ✓ Ausencia de adulto responsable que esté a su cuidado.
- ✓ Asumir cuidado de hermanos menores.
- ✓ Enuresis y/o encopresis.
- ✓ Irregularidad en la asistencia o atrasos reiterados a la Escuela o Liceo.
- ✓ Descuido en la presentación personal e higiene.
- ✓ Testigo de Violencia Intrafamiliar.
- ✓ Irritabilidad o agresividad física o verbal.
- ✓ Bajo rendimiento escolar.
- ✓ Baja autoestima.
- ✓ Aislamiento social.
- ✓ Constante estado de cansancio y somnolencia.
- ✓ Conductas sexualizadas
- ✓ Otros.

Los Establecimientos Educativos son lugares de resguardo y protección para los estudiantes y por tanto, **todos los integrantes de la comunidad escolar son responsables** y tienen el deber de preocuparse por la situación biopsicosocial de los escolares. Asimismo, se hace indispensable implementar medidas y acciones que pesquisen y eviten situaciones de vulneración de derechos, como también, en el caso que ya existan, se busque restituir o disminuir el daño causado.

Para las vulneraciones de derechos constitutivas de delito (vulneraciones en la esfera de la sexualidad, maltratos físicos y psicológicos graves, almacenamiento y distribución de pornografía infantil, secuestros, homicidios, entre otros), el Código Procesal Penal, señala:

Artículo 175.-Denuncia obligatoria. Están obligados a denunciar:

e) “Los directores, inspectores y profesores de establecimientos educacionales de todo nivel, los delitos que afectaren a los alumnos o que hubieren tenido lugar en el establecimiento”.

Artículo 176.- Plazo para efectuar la denuncia. Las personas indicadas en el artículo anterior deberán hacer la denuncia dentro de las 24 (veinticuatro horas) siguientes al momento en que tomaren conocimiento del hecho criminal.

Las personas antes mencionadas deberán realizar la denuncia frente al Ministerio Público o Fiscalía, Policía de Investigaciones (P.D.I.) o Carabineros de Chile, debiendo aportar la información y antecedentes con que cuenten para ello.

Es importante señalar, que los individualizados en el Art. 175 que no cumplan con la obligatoriedad de denunciar, se arriesgan a lo indicado en el Art. 177:

Artículo 177.- Incumplimiento de la obligación de denunciar. Las personas indicadas en el artículo 175 que omitieren hacer la denuncia que en él se prescribe incurrirán en la pena prevista en el artículo 494 del Código Penal, o en la señalada en disposiciones especiales, en lo que correspondiere.

Sin perjuicio de lo ya señalado y de las penalidades que trae aparejado el no denunciar una vulneración de derechos constitutiva de delito (multas que van de una a cuatro U.T.M.), el Ministerio Público podría perseguir la responsabilidad de quien no hizo la denuncia por considerar que éste actuó como encubridor o cómplice.

Se define al cómplice como “*persona que, sin ser autora de un delito o una falta, coopera a su ejecución con actos anteriores o simultáneos*”; y encubridor, “*persona que oculta o ayuda a otra que ha cometido una falta o un delito para que no sea descubierta*”

SEGUIMIENTO Y MONITOREO DEL CASO:

El director o quien éste designe junto a la Dupla Psicosocial del Establecimiento, junto con las redes institucionales a nivel local, definen las acciones, intervenciones y responsabilidades correspondientes según el nivel de complejidad del caso, como también, las medidas de apoyo para el estudiante, su familia y la Comunidad Escolar.

11. PROTOCOLO DE ACCIÓN FRENTE A VULNERACIÓN DE DERECHOS

Los docentes y otro personal del establecimiento, que detecten o sean informados de una situación de vulneración de derechos, deben efectuar el siguiente procedimiento, **resguardando la confidencialidad del caso.**

Recopilación de Información del caso:

- La persona que detecte, sospeche u obtenga información sobre alguna situación que revista una Vulneración de Derechos de un estudiante del establecimiento educacional, deberá comunicar al Director, para que instruya a la dupla psicosocial a realizar la recopilación de antecedentes (familiares, salud, social, etc.), a través de informantes internos y coordinación con redes. Esta indagación debe ser privada y confidencial, evitando exponer al estudiante y resguardando así su bienestar.
- El Director del establecimiento en conjunto con profesionales de la Dupla Psicosocial, citará al apoderado o algún otro adulto responsable para mantener una entrevista en donde se exponga la situación (protegiendo la integridad física y emocional del

estudiante) para determinar la vulneración de derechos y las responsabilidades parentales relacionadas. También se informará acerca del procedimiento que seguirá el establecimiento y se buscará propiciar la toma de acuerdos entre las partes.
Responsables: Dirección y Dupla Psicosocial.

▪ **La Dupla Psicosocial tendrá las siguientes responsabilidades:**

- 1) Realizará visita domiciliaria (se haya o no efectuado la entrevista con apoderado o adulto responsable), con el objetivo de complementar la información recibida en relación al caso, como también, conocer el contexto socio familiar del estudiante.
- 2) Deberá entregar el apoyo y la contención necesaria al estudiante, acogiendo el relato y relevando su opinión cuando lo requiera.
- 3) Se informará al Director la situación del estudiante y el Plan de Acción, manteniendo siempre la **confidencialidad** y reserva de los antecedentes. **Responsable: Dupla Psicosocial**

ACTUACIÓN FRENTE A VULNERACIONES DE DERECHOS DE BAJA COMPLEJIDAD

- a) Será el establecimiento educacional el que estará a cargo de la intervención, principalmente, a través de acciones socioeducativas con los padres, madres o adultos responsables (con la orientación de la Oficina de Protección de Derechos y las redes necesarias) y/o derivaciones a redes de intervención que permitan disminuir los factores de riesgo y fortalecer los factores protectores. **Responsable: Dupla Psicosocial**
- b) Según los antecedentes recolectados, la Dupla Psicosocial **elaborará un Plan de Acción (intervención)** que tenga como principio fundamental el Interés Superior del estudiante, el cual contemple la disminución de los factores de riesgo y el fortalecimiento de los factores protectores del estudiante y su grupo familiar.
Responsable: Dupla Psicosocial
- c) La familia, apoderado y/o adulto responsable deberán manifestar explícitamente su voluntad y **compromiso con la intervención** planificada, firmando ante el Coordinador o Coordinadora de Convivencia Escolar y Dupla Psicosocial.
Responsables: Coordinación de Convivencia Escolar y Dupla Psicosocial.

ACTUACIÓN FRENTE A VULNERACIONES DE DERECHOS DE MEDIANA COMPLEJIDAD

- a) Al tratarse de casos de **mediana complejidad**, se deberá activar la Red de Niñez y Adolescencia para el estudiante afectado, y/o Instituciones para el tratamiento del grupo familiar (Centro de Atención a la Familia, Centro de Salud Familiar, Centro de la Mujer, Fundaciones, ONG, entre otros) según la vulneración de derechos pesquisada.
Responsable: Dupla Psicosocial.

- b) Cuando no exista claridad respecto del derecho vulnerado, pero se tengan a la vista factores de riesgos que pudiesen estar interfiriendo en el desarrollo vital del estudiante el director del establecimiento educacional solicitará al Tribunal de Familia **Medidas de Protección**, a través de la Oficina Judicial Virtual (www.pjud.cl), a fin de que el programa competente realice las pericias tendientes a identificar el o los derechos vulnerados. **Responsables: Dirección y Dupla Psicosocial.**
- c) Lo anterior, también se aplicará cuando no exista adherencia del grupo familiar a las instancias solicitadas por el establecimiento educacional y/o no movilicen recursos familiares que permitan interrumpir o reparar el derecho vulnerado.

ACTUACIÓN FRENTE A VULNERACIONES DE DERECHOS DE ALTA COMPLEJIDAD

- a) Si la vulneración de derechos informada es constitutiva de delito (abuso sexual, violación, explotación sexual, sustracción de menores, almacenamiento y distribución de pornografía infantil, maltratos físicos y psicológicos graves) el Director debe efectuar la denuncia correspondiente ante el Ministerio Público, Policía de Investigaciones o Carabineros, entregando todos los antecedentes con los que cuente. Con el apoyo de la Dupla Psicosocial, deberán realizar seguimiento al proceso judicial, además de informar y orientar a la familia del estudiante. Asimismo, también debe remitirse, aplicar y seguir las indicaciones del Protocolo correspondiente según la vulneración identificada. (Protocolo Abuso Sexual o Maltrato) **Responsables: Dirección y Dupla Psicosocial.**
- b) Posterior a la denuncia realizada en la entidad competente, se deberá solicitar una **Medida de Protección** en Tribunales de Familia por medio de la Oficina Judicial Virtual, www.pjud.cl, dando cumplimiento a todo lo ordenado por el Tribunal respecto al caso. **Responsables: Dirección y Dupla Psicosocial**

CONSIDERACIONES GENERALES

- a) En todos los niveles de complejidad se adoptarán medidas que garanticen la **permanencia del estudiante en el establecimiento educacional**, como también, acciones que continúen con el trabajo de resguardo y protección integral del estudiante. El establecimiento agotará las instancias para **mantener la matrícula, a lo menos, mientras se lleve a cabo el Plan de Acción**, y al mismo tiempo, otorgará las facilidades adecuadas al estudiante, relativas a la intervención o derivación individual y familiar. **Responsables: Coordinación de Convivencia Escolar, Inspectoría General y Profesor Jefe.**
- b) Se realizará **seguimiento y acompañamiento** de la intervención o del proceso judicial, por la Dupla Psicosocial; informando periódicamente el estado de avance del Plan de Acción al Director. **Responsable: Dupla Psicosocial.**

- c) La Dupla Psicosocial en conjunto con Coordinación de Convivencia desarrollarán actividades relativas a **la sensibilización y protección de los Derechos de los estudiantes**, dirigidas a todos los estamentos de la Comunidad Educativa, pero principalmente: a los apoderados, padres, madres o adultos responsables, siendo aplicadas en reuniones de apoderados o a través del Centro de Padres; y a los Asistentes de la Educación, facilitando instancias en las cuales se puedan desarrollar capacitaciones, charlas u otras. **Responsables: Dupla Psicosocial y Coordinación de Convivencia Escolar.**
- d) Toda derivación efectuada desde el establecimiento educacional a la Red de Niñez y Adolescencia u otras redes, deberán estar registradas a fin de que mensualmente se realice seguimiento de la situación actual del estudiante. **Responsable: Dupla Psicosocial.**
- e) El Director mensualmente deberá remitir al Depto. Psicosocial y Bienestar Estudiantil de la DEM, las estadísticas de los casos presentados en el establecimiento, el cual debe contemplar individualización del estudiante, la vulneración pesquisada y la intervención realizada (judicialización, denuncia, derivación a redes u otras acciones), señalando los responsables y estado de avance de la misma. **Responsable: Dirección.**
- f) Finalmente, las temáticas sobre los derechos de niños y adolescentes serán abordados pedagógicamente por los docentes en los momentos de orientación, consejo de curso o alguna asignatura, propiciando la reflexión y el aprendizaje colectivo en los cursos o niveles aplicados. Este abordaje se realizará sin hacer mención específica al caso detectado. **Responsables: Profesor Jefe y Orientación.**
- g) Si el establecimiento educacional inició una medida de protección, deberá informar a la causa la existencia de nuevos antecedentes si lo hubiere. **Responsable: Dupla Psicosocial.**

TELÉFONOS DE COLABORACIÓN:

Oficina de Protección de Derechos para la Infancia y la Adolescencia, OPD Santiago

Es una instancia de atención ambulatoria de carácter local, destinada a realizar acciones encaminadas a dar respuesta oportuna a situaciones de vulneración de derechos de niños y adolescentes de entre 0 hasta 17 años, 11 meses y 29 días de edad, residentes de la comuna de Santiago, a través de la articulación de actores presentes en el territorio como garantes de derecho, generando así condiciones que favorezcan una cultura de reconocimiento y respeto de los derechos.

Vías de ingreso: Tribunales de Familia, Red comunal e intercomunal, SENAME Regional y demanda espontánea.

Teléfono: 22 386 75 26

Correo: opdstgo@gmail.com

Monjitas #755, Santiago.

Oficina Judicial Virtual

Es el mecanismo de acceso para tramitar electrónicamente en los sistemas informáticos del Poder Judicial. Está compuesta por un conjunto de servicios que se entregarán a los usuarios y se puede acceder a ella desde el portal de internet del Poder Judicial, www.pjud.cl, luego seleccionar “Oficina Judicial Virtual”, y finalmente acceder utilizando tu RUT y Clave Única del Estado.

Mesa de Ayuda: 22 497 70 40

Ministerio Público

Fiscalía, Región Metropolitana Centro- Norte

Es un organismo autónomo, cuya función es dirigir la investigación de los delitos, llevar a los imputados a los tribunales, si corresponde y dar protección a víctimas y testigos. **Av.**

Pedro Montt # 1606, Santiago. Teléfono 22 965 70 00

Tribunales de Familia

Otorga una justicia especializada para los conflictos de naturaleza familiar como: Cuidado Personal o tuición de los hijos, Relación Directa y Regular con los hijos (visitas), Medidas de Protección para niños o adolescentes, Maltratos de niños o adolescentes, Violencia Intrafamiliar, entre otros. **General Mackenna # 1477, Santiago. Teléfono: 22 676 37 00**

Centro de Atención a la Familia CAF

Está dirigido a las familias, hombres, mujeres, niños y adolescentes de la comuna de Santiago que presenten dificultades en el manejo de sus relaciones diarias y/o dinámicas de violencia al interior de sus núcleos. **Amunátegui # 980, piso 4, Santiago. Teléfono: 22 827 13 89. Correo: caf@munistgo.cl**

48° Comisaría de la Familia y la Infancia

PLAN CUADRANTE:

- ✓ **1ª Comisaría Santiago:** Perímetro por el norte: Av. Santa María; este: Av. Vicuña Mackenna; sur: calle Curicó; oeste: calle Amunátegui.
Santo Domingo # 714.
Teléfono 22 922 37 00, desde Celulares +56 22 922 37 00
- ✓ **2da Comisaría Santiago:** Perímetro por el norte: calle Sazié; este: Av. Viel (Autopista Central); sur: límite comunal con Pedro Aguirre Cerda; oeste: calle Exposición.
Toesca # 2345
Teléfono 22 922 37 30, desde Celulares +56 22 922 37 30
- ✓ **3era Comisaría Santiago:** Perímetro por el norte: Costanera Norte; este: calle Amunátegui; sur: calle Sazié; oeste: Av. Apóstol Santiago (General Velásquez) entre Santo Domingo y Portales, y calle Matucana y calle Exposición.
Pasaje Elías Fernández Albano #165
Teléfono 22 9223760, desde Celulares +5622 9223760
- ✓ **4ta Comisaría Santiago:** Perímetro por el norte: Calle Sazié y Tarapacá; este: Av. Vicuña Mackenna; sur: límite comunal con San Joaquín y San Miguel; oeste: Av. Viel (Autopista Central).
Chiloé #1472.
Teléfono 22 922 37 90, desde Celulares +56 22 922 37 90.

Seguridad Santiago

Servicio de Línea 800 20 30 11

Es una línea telefónica gratuita que permite al vecino de Santiago hacer sus denuncias y sugerencias durante las 24 horas. La Municipalidad de Santiago ha desarrollado esta **Red de Seguridad Integral** para brindar a sus vecinos protección contra actos delictuales y facilitarles el acceso a elementos que resguarden su calidad de vida, integridad personal y sus bienes.

ALÓ Santiago 800 203 011 desde Celulares +56 22-713 6000

2. REFERENCIAS:

- ✓ Convención Internacional sobre los Derechos del Niño y Adolescente.
- ✓ Generando un Modelo para la Alerta Temprana de Vulneración de Derechos de la niñez y adolescencia, en el Espacio Local, SENAME.
- ✓ Catastro Comunal por la Niñez y la Adolescencia - OPD Santiago

Atención de casos; estudios sobre procedimientos, acciones preventivas y cursos de acción; acompañamiento a juzgados, talleres comunitarios. Funciona las 24 horas del día, todos los días. **Dieciocho # 268, Santiago.**

Teléfono: 22 922 48 90, desde Celulares +56 22 922 48 90

Teléfono Familia: 149 – Teléfono Niños: 147

Bases y orientaciones técnicas OPD 2015 – 2018.

**12. PROTOCOLO EN CASO DE RECLAMO CONTRA CUALQUIER
MIEMBRO DE LA COMUNIDAD EDUCATIVA**

El lenguaje utilizado no es inclusivo en toda su extensión, sin embargo, cuando se utilizan vocablos en masculino singular o plural, se hace en un sentido incluyente de ambos géneros, por ejemplo: los docentes, los apoderados, etc. lo cual agiliza y simplifica la comprensión lectora.

Todo miembro de la comunidad educativa que requiera realizar un reclamo frente a una situación acontecida que altere la convivencia escolar, ya sea contra un profesor, inspector, apoderado, par u otro, deberá exponer por escrito en hoja de reclamo lo sucedido, en un plazo máximo de 5 días hábiles desde la ocurrencia del hecho, con el fin de permitir al establecimiento indagar el hecho ocurrido y así dar respuesta a la denuncia. Dicho reclamo se ingresará en **Inspectoría General** del establecimiento, considerando; nombre del denunciante, calidad o rol del integrante de la comunidad educativa, fecha denuncia, hechos denunciados, medios probatorios si los hubiere, firma y RUN del denunciante.

Inspectoría General, al momento de recepcionar el reclamo o denuncia, deberá comunicarlo a **Dirección** del establecimiento, y ésta se encargará de determinar quién se responsabilizará del caso, que podrá ser Coordinación de Convivencia y/o Inspectoría General, dejando constancia por escrito la orden de iniciar investigación. En dicha orden debe constar el responsable, fecha de entrega, recepción y firmas. **(Responsables: Inspectoría General y Dirección)**

Si el reclamo es contra un docente, ya sea de aula, técnico o directivo, se deberá tener en consideración lo que estipula el estatuto docente (art. 53, 54, 55, 56 y 58). Sin embargo, Inspectoría General o Coordinación de Convivencia Escolar tomarán el caso con el propósito de mediar y resolver pacíficamente. **(Responsables: Inspectoría General y Dirección)**

•, En caso que la denuncia sea contra Dirección, Inspectoría General deberá avisar por escrito tanto a Dirección del establecimiento como a la D.E.M. por oficina de partes. **(Responsable: Inspectoría General)** A su vez, si la denuncia es contra Inspectoría General, la denuncia ingresará a Dirección del establecimiento, quien asumirá conjuntamente con Coordinación de Convivencia Escolar el caso. **(Responsable: Dirección)**

Lo expuesto anteriormente no deberá superar el plazo de 2 días hábiles.

- El responsable de realizar el proceso de investigación deberá recopilar los antecedentes necesarios de lo sucedido:

- ✓ Declaraciones y entrevistas de adultos, deben ir por escrito, con la firma de responsabilidad de lo relatado.
- ✓ Declaraciones y entrevistas de estudiantes se podrán realizar previo consentimiento del adulto responsable.
- ✓ El plazo máximo para registrar entrevistas o declaraciones es de 5 días hábiles desde que se toma conocimiento de la denuncia.
- ✓ Entregar al denunciante de forma escrita y oral los resultados del proceso indagatorio, dejando evidencia de la recepción de la información por parte del denunciante, en un plazo máximo de 5 días hábiles).

El denunciante que no se encuentre conforme con los resultados obtenidos de la investigación, tendrá el derecho de apelar con información fundada a la Dirección del establecimiento en un plazo máximo de 3 días hábiles contados desde que fue notificado del resultado de la investigación. Si no hay cierre de la investigación se deberá notificar por escrito a los involucrados.

13. PROTOCOLO DE EMBARAZO, MATERNIDAD Y PATERNIDAD RESPONSABLE

El lenguaje utilizado no es inclusivo en toda su extensión, sin embargo, cuando se utilizan vocablos en masculino singular o plural, se hace en un sentido incluyente de ambos géneros, por ejemplo: los docentes, los apoderados, etc. lo cual agiliza y simplifica la comprensión lectora.

La Ley General de Educación, señala que el embarazo y maternidad en ningún caso constituirán impedimento para ingresar o permanecer en los establecimientos educacionales públicos, subvencionados, pagados y confesionales. Por tanto, se deben otorgar las facilidades para resguardar el derecho a la educación y prevenir la deserción escolar.

DEBERES DEL ESTABLECIMIENTO CON LAS ESTUDIANTES EN CONDICIONES DE MATERNIDAD O EMBARAZADAS

1. En el caso de embarazo se procederá según la normativa vigente y siempre en consulta con los padres o tutores y en común acuerdo se buscarán las garantías de salud, cuidado y continuidad de estudios, otorgando todas las facilidades para el caso.
2. Se debe proveer todas las facilidades administrativas para ingresar y permanecer en el colegio.

3. No discriminar a estas estudiantes, mediante cambio de establecimiento o expulsión, cancelación de matrícula, negación de matrícula u otro similar.
4. Mantener a la estudiante en el mismo curso, salvo que ella exprese lo contrario.
5. Respetar su condición por parte de las autoridades y personal del colegio.
6. Respetar el derecho a asistir a clases durante todo el embarazo y a retomar sus estudios después del parto. La decisión de dejar de asistir los últimos meses del embarazo o postergar la vuelta a clases después del parto depende exclusivamente de las indicaciones médicas orientadas a velar por la salud de la estudiante y su hijo, lo que deberá ser debidamente documentado por médico tratante.
7. Otorgar las facilidades necesarias para que asista a sus controles médicos pre y post natales, así como a los que requiera su hijo. En este punto es necesario agregar que dichos permisos deben entregarse a lo menos con 24 horas de anticipación. Se deberá llevar un registro y control es salida de la estudiante, y según sea el horario, deberá incorporarse de manera normal a su jornada de clases. El establecimiento debe entregar un formato de permiso a la estudiante para que sea llenado por especialista o CESFAM, indicando fecha y hora de la atención con el timbre de la institución asistida. Esto con el fin de evitar la exposición del carnet de salud del estudiante, ya que contiene información individual y confidencial.
8. Permitirle adecuar el uniforme a sus condiciones de embarazo o lactancia.
9. Permitirle hacer uso del seguro escolar.
10. Permitirle su participación en las clases regulares y en todas las otras actividades realizadas dentro o fuera del establecimiento, tales como de organización estudiantil, extra programáticas, ceremonias, salidas pedagógicas, etc. Excepto si hay contraindicaciones específicas del médico.
11. Evaluarla según los procedimientos establecidos por el establecimiento, sin perjuicio que se le provea de facilidades académicas, como un calendario flexible que resguarde su derecho a la educación. Asimismo, se podrá brindar apoyo pedagógico especial mediante tutorías por los docentes y en los que podrán cooperar sus compañeros de clases.
12. Permitirle asistir a la clase de Educación Física en forma regular, pudiendo ser evaluada de forma diferencial o eximirse en los casos que por razones de salud proceda, lo que deberá ser acreditado por el médico tratante.
13. Respetar la eximición de Educación Física de la estudiante, por el periodo de 8 semanas posteriores al parto (puerperio)
14. Proveer, dentro de las posibilidades de infraestructura del establecimiento, un espacio para amamantar o sacarse leche, e idealmente también poder guardarla en un refrigerador.
15. Si el padre de su hijo es también estudiante del establecimiento, se le darán las facilidades necesarias para cumplir con su rol paterno.

CONSIDERACIONES GENERALES:

- ✓ No hacer exigible el 85% de asistencia durante el año escolar a las estudiantes en estado de embarazo o maternidad. Las inasistencias que tengan como causa directas situaciones derivadas del embarazo, parto, post parto, control de niño sano y enfermedades del hijo menor de un año, se consideran válidas al presentar

certificado médico, carné de salud, tarjeta de control u otro documento que indique las razones médicas de la inasistencia.

- ✓ En el caso que la estudiante tenga una asistencia a clases menor a un 50% durante el año escolar, la Dirección del establecimiento tiene la facultad de resolver su promoción. Lo anterior, en conformidad con las normas establecidas en los Decretos Exentos de Educación N° 511 de 1997, N° 112 y 158 de 1999 y N° 83 de 2001, o los que se dictaren en su reemplazo, sin perjuicio del derecho de apelación de la alumna ante la Secretaría Regional Ministerial de Educación respectiva.
- ✓ Brindar el derecho a la madre adolescente a decidir el horario de alimentación del hijo, que debiera ser como máximo una hora, sin considerar los tiempos de traslado, evitando con esto que se perjudique su evaluación diaria. Este horario debe ser comunicado formalmente a Dirección del establecimiento educacional durante la primera semana de ingreso de la alumna.
- ✓ JUNJI otorga acceso preferencial en su red de jardines y salas cunas a las madres y padres que están en el sistema escolar.

DEBERES DE LOS ESTUDIANTES EN CONDICIÓN DE EMBARAZO, MATERNIDAD O PATERNIDAD

1. Deben comprometerse a cumplir con sus deberes escolares.
2. Presentar los certificados médicos de controles mensuales de su embarazo o de los controles médicos de su hijo (menor de un año)
3. Justificar las inasistencias por problemas de salud, tanto de su hijo como de ellos en su condición de estudiantes, con los respectivos certificados médicos.
4. Informar la fecha del parto para programar las actividades académicas.
5. Cumplir con la calendarización recibida desde la U.T.P. de pruebas o actividades académicas.

ACTIVACIÓN DE PROTOCOLO PARA LAS ESTUDIANTES EMBARAZADAS O MADRES

a) Comunicación al establecimiento:

- ✓ La estudiante debe presentar certificado médico que acredite su condición de maternidad o de embarazo a su Profesor Jefe, Orientación o Coordinación de Convivencia Escolar, quienes a su vez, informarán a U.T.P., Dirección e Inspectoría General.

b) Citación al Apoderado y Conversación:

- ✓ El Profesor Jefe y/o Departamento de Orientación citará al apoderado de la estudiante en condición de maternidad o embarazada a través de la libreta de

comunicaciones y registrará la citación en la hoja de observaciones de la estudiante.
(Responsables: Profesor Jefe y Orientación)

- ✓ El Profesor Jefe registrará en Ficha de Entrevista para estos fines, aspectos importantes de la situación de la estudiante, como estado de salud, edad gestacional, fecha posible del parto y solicitará certificado médico. De la misma manera, para la estudiante en condición de maternidad: edad y estado de salud del hijo, controles médicos, etc. Esta información será entregada a Jefatura de U.T.P.
(Responsable: Profesor Jefe)
- ✓ El Apoderado firmará con Jefe de U.T.P. los compromisos para que la estudiante continúe asistiendo al establecimiento, excepto tenga limitaciones que deben ser certificadas por el especialista pertinente. Los acuerdos y compromisos se archivarán en U.T.P. en una carpeta de Antecedentes de la estudiante.
(Responsable: Jefatura U.T.P.)

c) Determinación de un Plan Académico para la estudiante:

- El Departamento de Orientación y Profesor Jefe, analizarán la información recogida y valorarán la situación. Luego informarán formalmente por escrito a U.T.P. sobre lo observado y sus conclusiones sobre la estudiante y su situación. **(Responsables: Profesor Jefe y Orientación)**

- U.T.P. elaborará una programación del trabajo escolar y procesos evaluativos para la estudiante embarazada o madre, que le permita asistir de manera normal al establecimiento, y cumplir con las clases regulares y participar en las actividades extra-programáticas y/o de centro de alumnos. A excepción que hubiera impedimento debidamente certificado por médico tratante. **(Responsable: Jefatura U.T.P.)**

14. PROTOCOLO EN CASO DE PATERNIDAD RESPONSABLE

DEBERES DEL ESTABLECIMIENTO CON LOS ESTUDIANTES EN CONDICIÓN DE PATERNIDAD

- ✓ El estudiante que se encuentre ejerciendo el rol de paternidad no podrá ser discriminado bajo ninguna circunstancia. Las autoridades directivas y el personal del establecimiento a que asistan, deberán mantener respeto por su condición.
- ✓ **La Dirección** del establecimiento deberá velar porque se provean las facilidades académicas necesarias para que estos alumnos asistan regularmente durante todo el período de embarazo al servicio de salud correspondiente para el acompañamiento en el control prenatal periódico, como, asimismo, a los controles médicos de post parto y a los que con posterioridad requiera el lactante.
(Responsable: Dirección)

- ✓ El establecimiento deberá indicar cuáles son las redes de apoyo con las que cuenta el establecimiento para apoyar a los estudiantes (JUNJI e INTEGRA). En la página www.convivenciaescolar.cl del Ministerio de Educación, se encuentra mayor información respecto de los Protocolos de Retención. **(Responsable: Dupla Psicoeducativa)**
- ✓ Los criterios de promoción siempre garantizarán que los estudiantes cumplan efectivamente con los aprendizajes y contenidos mínimos establecidos. **(Responsable: Unidad Técnico Pedagógica)**
- ✓ Ser padre no lo exime de sus responsabilidades y el cumplimiento de sus deberes escolares. Sin embargo, se autorizará salidas relacionadas a concurrir a actividades de control médico u otra relacionada, siempre que estén debidamente acreditadas. **(Responsable: Inspectoría General)**
- ✓ En casos de paternidad, se flexibilizará el 85% de asistencia exigible, considerando válidas las justificaciones derivadas de esta condición (parto, postparto, control de niño sano y enfermedad grave del menor), acreditadas con certificado médico, carnet de salud u otro certificado que indique las razones de la inasistencia. **(Responsable: Inspectoría General)**

ACTIVACIÓN DE PROTOCOLO DE PATERNIDAD RESPONSABLE

a) Comunicación al establecimiento:

- ✓ El estudiante debe presentar certificado médico que acredite su condición de paternidad presente o futura a su Profesor Jefe, Orientación o Coordinación de Convivencia Escolar, quienes a su vez, informarán a U.T.P., Dirección e Inspectoría General.

b) Citación al Apoderado y Conversación:

- ✓ El Profesor jefe y/o Departamento de Orientación citará al apoderado del estudiante en condición de paternidad presente o futura a través de la libreta de comunicaciones y registrará la citación en la hoja de observaciones del estudiante. **(responsables: Profesor jefe y Orientación)**
- ✓ El Profesor jefe registrará en Ficha de Entrevista para estos fines, aspectos importantes de la situación del estudiante, como fecha posible del parto y solicitará certificado médico. De la misma manera, si el estudiante ya fuera padre, se solicitará documentación que dé cuenta del estado de salud del hijo, como controles médicos, etc. Esta información será entregada a Jefatura de U.T.P. **(Responsable: Profesor Jefe)**

- ✓ El Apoderado firmará con Jefe de U.T.P. los compromisos para que el estudiante continúe su proceso académico, con las consideraciones y facilidades que le permitan ausentarse por controles médicos de su hijo, etc. lo que deberá ser acreditado por documentación pertinente. Los acuerdos y compromisos se archivarán en U.T.P. en una carpeta de Antecedentes del estudiante. **(Responsable: Jefatura U.T.P.)**

c) Determinación de un Plan Académico para el estudiante:

- ✓ El Departamento de Orientación y Profesor jefe, analizarán la información recogida y valorarán la situación. Luego informarán formalmente por escrito a U.T.P. sobre lo observado y sus conclusiones sobre el estudiante y su situación. **(responsables: Profesor jefe y Orientación)**
- ✓ U.T.P. elaborará (de ser necesario) una programación del trabajo escolar y procesos evaluativos para el estudiante padre o futuro padre, considerando la flexibilidad que le permita cumplir con sus obligaciones que emanan de su rol de padre o futuro padre. **(responsable: Jefatura U.T.P.)**

Para velar por la mantención del alumno en el sistema escolar, el Departamento de Orientación, realizará seguimiento y acciones respectivas para acompañar al estudiante en su proceso. **(responsable: Orientación)**

<p>15. PROTOCOLO DE PREVENCIÓN DE LA DESERCIÓN ESCOLAR.</p>
--

Prevenir la deserción escolar de las y los estudiantes constituye uno de los esfuerzos institucionales del establecimiento educacional para garantizar el derecho a la educación. En este sentido, se establece el siguiente procedimiento de acción:

1. El o la docente jefe/a de cada curso será responsable de detectar casos de estudiantes que presenten inasistencias injustificadas a clases iguales o superiores a cinco días consecutivos u ocho días no consecutivos en un mes.
2. Cuando él o la docente jefe/a detecte algún caso de este tipo, deberá comunicarlo por escrito a Departamento Psicosocioeducativo y Coordinador de Convivencia Escolar del establecimiento dejando registro escrito de los antecedentes en las hojas de vida de cada estudiante (libro de clase).
3. El departamento Psicosocial desarrollará progresivamente las siguientes acciones para intentar prevenir la deserción:
 - Comunicación telefónica con él o la apoderada/o del estudiante.
 - Visita al domicilio al estudiante por parte de un/a trabajador/a social del establecimiento.

- Derivación a redes de apoyo externa en el caso de necesitarse atención psicológica, asesoría judicial u otros.
 - Denuncia ante las autoridades competentes frente a una posible vulneración de derechos.
4. El Equipo de Convivencia Escolar dejará un registro de las acciones realizadas e informará sobre sus resultados a Inspectoría General.
 5. El equipo Psicosocioeducativo junto a Coordinador de Convivencia Escolar recomendará al estudiante realizar su continuación de estudios en la jornada escolar nocturna de nuestro liceo.

En caso de presentarse las situaciones correspondientes a los puntos 25, 26 y 27, se procederá a la implementación del término del año escolar con horario alterno, según lo establece el artículo 47 de nuestro reglamento de evaluación, en cual consiste en:

16. PROTOCOLO EN USO DE DEPENDENCIAS

El lenguaje utilizado no es inclusivo en toda su extensión, sin embargo, cuando se utilizan vocablos en masculino singular o plural, se hace en un sentido incluyente de ambos géneros, por ejemplo: los docentes, los apoderados, etc. lo cual agiliza y simplifica la comprensión lectora.

1. Toda petición de un local escolar debe ser dirigida por escrito a la Dirección del establecimiento educacional respectivo. Por tanto, toda petición, deberá estar en pleno conocimiento de la Dirección del establecimiento. La solicitud debe contener lo siguiente:
 - a) Indicar el objetivo de la actividad (qué, para qué)
 - b) Especificar el número estimado de personas que asistirán a la actividad o evento.
 - c) Fecha y Horario de la actividad.
 - d) Especificar claramente el tipo de dependencia solicitada, por ejemplo: salas de clases, gimnasio, auditorio, utilización de baños, de sillas y mesas, u otros.
 - e) Expresar claramente el tipo de resguardo tomado para efectos de asegurar el normal desarrollo de la actividad o acción. Lo anterior, significa que se debe contar con la autorización de Carabineros de Chile si el evento o actividad lo requiere.
1. La entrega de la solicitud deberá realizarse al menos con 10 días hábiles administrativos de antelación a la fecha de su utilización, con el objetivo de evaluar y asegurar su viabilidad. (de acuerdo a lo consignado en el Art. 25 de la Ley 19.880)
2. La solicitud debe incluir claramente la identificación completa del solicitante (nombre completo, cédula de identidad, domicilio, correo electrónico y teléfono de contacto) y de la persona jurídica que representa, en caso de que sea procedente, (nombre, RUT y tipo de organización, teléfono de contacto y correo electrónico).

3. La Dirección del establecimiento remitirá dicha petición a la Dirección de Educación de la Ilustre Municipalidad de Santiago, quien, dados los antecedentes y mérito de la petición, otorgará su **APROBACIÓN O RECHAZO** por escrito. Por tanto, la facultad de aprobar o rechazar la utilización del local, es exclusiva de la Dirección de Educación Municipal. Se hará llegar a la **Dirección** del establecimiento educacional correspondiente, el expediente con la aprobación o rechazo.
4. La Dirección del establecimiento educacional, al remitir la petición a la Dirección de Educación, deberá entregar por escrito sus observaciones (positivas o negativas) a esta petición, las que serán consideradas al momento de resolver su aceptación o rechazo.
 - Se deja claramente expresada, por parte de la Dirección de Educación Municipal la **total prohibición en dependencias de cualquier Establecimiento de la Ilustre Municipalidad de Santiago de la venta y expendio de bebidas alcohólicas o actividades que contravengan con la moral, orden público o las buenas costumbres.**
 - Queda expresamente prohibido por parte de la Dirección de Educación Municipal la realización de actividades de carácter político partidista, así también se exhorta que los funcionarios de los Establecimientos Educativos se abstengan de participar y/o colaborar en este tipo de actividades en alguna dependencia de la Ilustre Municipalidad de Santiago, desprendiéndose lo anterior de la letra h) del artículo 84 de la ley No 18.834, sobre Estatuto Administrativo, cuyo texto refundido, coordinado y sistematizado fue fijado por el decreto con fuerza de ley No 29, de 2004, del Ministerio de Hacienda, **que expresamente prohíbe a los funcionarios regidos por ese cuerpo legal "realizar cualquier actividad política dentro de la Administración del Estado o usar su autoridad, cargo o bienes de la institución para fines ajenos a sus funciones"**. De lo expuesto anteriormente se desprende además que en el desempeño de la función pública, los empleados estatales, cualquiera sea su jerarquía y el estatuto jurídico que los rija, están impedidos de realizar actividades de carácter político contingente y, en tal virtud, no pueden hacer proclamaciones para tales fines, ejercer coacción sobre los empleados u otras personas con el mismo objeto y, en general, valerse de la autoridad o cargo para favorecer o perjudicar, por cualquier medio, candidaturas, tendencias o partidos políticos.
 - Dejar claramente establecido si el solicitante hace algún tipo de ofrecimiento, a cambio del uso del establecimiento, tales como artículos de aseo, recursos económicos (dejar claramente señalado el monto), y otras donaciones. Es importante señalar que este punto no implica **CONDICIÓN PARA LA AUTORIZACIÓN O RECHAZO** por parte de la autoridad de la Dirección de Educación Municipal del uso del local.
 - Queda totalmente prohibido que las entidades o personas solicitantes y que hacen uso de las instalaciones de un establecimiento, regalen objetos o paguen sumas a

los funcionarios de las escuelas y liceos, sea como horas extras, honorarios, etc., debiendo ser el destinatario de dichos bienes y enseres, solamente la Dirección de Educación.

- Debe quedar expresamente declarado que el solicitante asegura que el local será devuelto en las mismas condiciones, de aseo, resguardo de espacios e implementos del establecimiento, (tales como: sillas, mesas, tazas de baño, unitarios, luces, vidrios y otros) en que fue recepcionado.
- Una vez recepcionado el local por parte del establecimiento educacional, de deberá dejar registro escrito del cumplimiento o incumplimiento de esta exigencia.
- De incumplir el solicitante, **La Dirección** del establecimiento escolar informará, inmediatamente, acreditando la situación mediante evidencias a la Dirección de Educación, que tomará las medidas que amerite esta situación.

17. PROTOCOLO EN CASO DE CRISIS

El lenguaje utilizado no es inclusivo en toda su extensión, sin embargo, cuando se utilizan vocablos en masculino singular o plural, se hace en un sentido incluyente de ambos géneros, por ejemplo: los docentes, los apoderados, etc. lo cual agiliza y simplifica la comprensión lectora.

En caso de que un estudiante presente una crisis de conducta con autoagresiones o agresiones a terceros, se deberá:

- 1.- Dar aviso a Inspectoría General y/o equipo de gestión, quien deberá informar inmediatamente a Psicólogo, para efectuar contención. **(Responsable: Profesor a cargo)**.
- 2.- Mientras concurre el Psicólogo, es responsabilidad del profesor jefe realizar la contención del estudiante dentro de la sala de clases, pues es el adulto responsable. **(Responsable: Profesor a cargo)**.
- 3.- Una vez controlada la situación, se trasladará al estudiante a otra sala, buscando siempre la protección de todos los estudiantes. **(Responsable: Psicólogo del establecimiento)**.
- 3.- Se efectúa registro del hecho y procedimiento de contención realizado en hoja de vida del estudiante **(Responsable: Profesor a cargo)**
- 4.- Recabar información sobre el estudiante (antecedentes médicos, familiares y derivaciones) **(Responsable: Dupla Psicoeducativa)**

5.- Se informa al apoderado vía contacto telefónico de la situación ocurrida. Se cita a reunión con equipo psicoeducativo para buscar estrategias de apoyo en conjunto con las acciones que deberá tomar la familia. **(Responsable: Inspectoría General)**

6.- En entrevista con apoderado se realizan compromisos y se establecen plazos para cada uno de ellos, advirtiendo que en caso no de cumplir con ellos el establecimiento efectuará medida de protección al menor, ante tribunales de familia, resguardando el bienestar del estudiante y su protección, como también del resto de los alumnos. Todo compromiso y entrevista debe registrarse en la hoja de vida y/o carpeta del alumno. **(Responsable: Dupla psicoeducativa)**

7.- El departamento psicoeducativo deberá realizar diagnóstico del estudiante, derivar a evaluación externa o tratamiento; y realizar el seguimiento según los plazos correspondientes, en coordinación con otras instituciones. **(Responsable: Dupla Psicoeducativa).**

18. PROTOCOLO EN CASO DE VIOLENCIA DE UN ESTUDIANTE MAYOR DE EDAD HACIA UN FUNCIONARIO DEL ESTABLECIMIENTO. APARTADO EXCLUSIVO PARA LA JORNADA NOCTURNA.

La convivencia escolar es el conjunto de relaciones entre todos los actores de una comunidad educativa, por lo que también existe la posibilidad de conflicto y violencia entre los distintos estamentos y/o actores. La jornada Nocturna de nuestro establecimiento no está exenta de conflictos dentro del funcionamiento de su jornada, sin embargo la asistencia de los estudiantes se enmarca como un acto voluntario de quién demanda un servicio educativo para la finalización y completación de su Enseñanza Media.

El funcionamiento de la jornada escolar nocturna de nuestro establecimiento Liceo Comercial A-24 Presidente Gabriel González Videla, y la convivencia escolar dentro de este se encuentra normado bajo el mismo Manual de Convivencia Escolar que rige para toda la comunidad independiente de la jornada en la cual se asista. Por lo tanto el matricularse en el régimen nocturno supone el adscribirse a todas las normativas vigentes de nuestro establecimiento que forman parte de nuestro Manual de Convivencia Escolar.

Debido a esto es necesario que cualquier situación que vulnere psicológicamente a un funcionario, esta deberá ser abordada de acuerdo al siguiente procedimiento:

- a) Todas/os las y los docentes, directivos y asistentes de la educación estarán atentos/as para detectar y recibir denuncias sobre violencia a algún funcionario del establecimiento.

Responsable: Funcionario/a que observe el caso, reciba la denuncia o haya sido víctima.

- b) La persona que haya observado el caso o recibido la denuncia debe informar inmediatamente a Coordinación de la jornada nocturna dejando constancia escrita del caso.

Responsable: Funcionario/a que observe el caso o reciba la denuncia.

- c) La coordinación de la jornada nocturna informará inmediatamente a el/la Director/a del establecimiento, la denuncia recibida o los hechos observados. A su vez deberá:
- Entrevistar separadamente a cada una de las partes involucradas.
 - Revisar la hoja de vida (libro de clases) del estudiante.
 - Solicitar información a terceros (profesor/a jefe/a, orientador/a, asistentes de la educación, otros/as estudiantes, etc.).
 - Al finalizar el proceso de levantamiento de información, la Coordinación de la Jornada Nocturna deberá presentar un informe a Dirección con el cierre del proceso y sus resultados.
- Responsable: Coordinación Jornada Nocturna
- d) Si el levantamiento de información confirma la denuncia recibida. Inspectoría deberá:
- Aplicar las sanciones que establece este manual de convivencia para estos casos.
- Responsables: Inspector/a General y Subdirector/a o Coordinador/a de Convivencia Escolar.
- e) Si el involucrado no está de acuerdo con las medidas o sanciones aplicadas, podrá ejercer su derecho de apelación ante la Subdirección o Coordinación de Convivencia Escolar del establecimiento según se establece en el presente manual.
- f) En caso de que la acusación incurra en un delito, sean amenazas y/o agresión física, el responsable de la jornada nocturna deberá llamar a Carabineros o PDI y realizar la denuncia respectiva
- Responsable: Coordinador Jornada Nocturna.

19. PROTOCOLO EN CASO DETECCIÓN QUE ÉL O LA ESTUDIANTE ESTÉ BAJO LOS EFECTOS DE CONSUMO DE DROGAS Y/O ALCOHOL AL INGRESO A CLASES O DURANTE EL HORARIO DE CLASES.

CONSUMO A NIVELES DE INCONCIENCIA O PROBLEMA PARA DESPLAZARSE	CONSUMO CON SEÑALES DE: Dificultades para responder en forma hilada y coherente. Ojos rojos. Lentitud de reacciones.
<p>-Se aplica protocolo en caso de accidente escolar de accidentes.(28)</p> <p>-Se informa a Inspectoría General.</p> <p>-Se informa al apoderado.</p> <p>-Se traslada a servicio de urgencia de salud pública.</p> <p>- Se registra en el libro de clases</p>	<p>- Se lleva a enfermería. Se le ofrece líquido.</p> <p>- Se informa a apoderado para solicitar retiro del estudiante.</p> <p>- Se registra en el libro de clases.</p> <p>- En caso de no acudir apoderado: integrante del equipo psicossocioeducativo, evalúa su incorporación a clases.</p>

<ul style="list-style-type: none"> - Informar situación a Equipo Psicosocioeducativo - Equipo Psicosocioeducativo informa a profesor jefe. 	
--	--

-Al día siguiente del suceso inspeoría general deriva a estudiante a Equipo psicosocioeducativo para aplicar:

Procedimiento:

1- Enviar a psicólogo/a y/o orientador/a para **Realizar una entrevista de acogida inicial.** (Vínculo, preocupación, recoger información y abordar el tema)

2- Entrevista se determinará: tipo de sustancia, frecuencia y tipos de consumo, así como también información relevante a nivel familiar y de su entorno.

a) Se activa protocolo de consumo del manual.“Se cita apoderada/o para informarle la situación y acordar un procedimiento a seguir al interior del establecimiento y/o derivaciones a las redes de apoyo externa (Consultorio, Centro de Salud Familiar u otro). Respectivamente se informa a DEM por consumo problemático.

En caso de consumo **Abusivo o Dependiente**, se debe informar que el Programa AUGE o GES cubre su tratamiento. Es fundamental que quede un registro por escrito de estos acuerdos.

b) Se realizará seguimiento mensual con el organismo al cual se derivó. A través de entrevista a estudiante. Comunicación con el profesional y/o entrevista con el apoderado.

c) Se informará al/la Director/a e inspector/a general la situación del estudiante y el plan de acción diseñado, manteniendo siempre la **confidencialidad**.

e) Se adoptarán medidas tendientes a garantizar la permanencia del estudiante con problemas de consumo en el sistema escolar:

- Mantener matricula mientras se lleve a cabo el plan de intervención.
- Otorgar facilidades para la asistencia al proceso terapéutico u otra acción contemplada.
- Solicitar informes periódicos de evolución del tratamiento..
- Finalmente, el consumo de drogas será abordado pedagógicamente por las y los docentes en los momentos de orientación, consejo de curso o alguna asignatura a fin, generando reflexión y aprendizajes colectivos con el curso y/o nivel donde se detectó el consumo de drogas. Este abordaje se realizará de manera despersonalizada, es decir, sin hacer mención específica al caso detectado.

Responsable: Profesor/a Jefe, psicólogo/a y Orientador/a.

20. PROTOCOLO SALIDAS PEDAGÓGICAS

1-. Las salidas pedagógicas constituyen experiencias académicas irremplazables para el desarrollo y complemento de las distintas asignaturas. Estas salidas podrán tener una duración de un día o más, dependiendo del o los objetivos que se desean lograr, para la formación de los estudiantes de los distintos niveles. Las salidas son de carácter oficial y una actividad propia del establecimiento, por tal razón se deben acatar las normas del manual de convivencia del liceo.

2-. La salida pedagógica debe estar vinculada con los contenidos previstos para la asignatura o curso definido en el plan de estudio del liceo y deberá ser una actividad pedagógica evaluada.

3-. Los docentes, al presentar el plan anual de la asignatura deberán determinar allí las salidas pedagógicas programadas para el año escolar. No obstante de existir actividades no programadas con antelación, éstas serán presentadas a UTP para su análisis y aprobación.

4-. Toda Actividad de Clases que requiera ser realizada fuera de las dependencias del colegio, que no requiera uso de movilización, deberá estar debidamente planificada y **será informada a la Unidad Técnica Pedagógica con 15 días hábiles de antelación.**

5-. El regreso de la Actividad será siempre hacia el Establecimiento educacional. En caso de retraso en el regreso, el profesor(a) responsable deberá comunicar telefónicamente a la institución de tal situación. No obstante y sin perjuicio de lo anterior, en las salidas pedagógicas que se realicen sin movilización o caminando y que cuyo horario de término coincida con el término de la jornada escolar, los estudiantes podrán regresar a sus hogares sin la necesidad obligatoria de regresar al Liceo, previo conocimiento del apoderado a través de la libreta de comunicaciones.

6-. Ningún estudiante podrá regresar por su cuenta o bajarse del transporte en el camino de ida o regreso, ni hacer abandono voluntario de la actividad.

7-. El profesor(a) a cargo deberá entregar en UTP y en con un mínimo de 15 días hábiles de antelación a la realización de la actividad, la respectiva Autorización de Padres y/o Apoderados. En dicho documento debe estar consignado, de forma obligatoria los siguientes puntos: nombre y apellido del apoderado, RUN, teléfono del trabajo, teléfono de red fija (si posee), teléfono celular, mail (si posee), firma y fecha. Es importante mencionar que ningún estudiante saldrá del Liceo sin la debida autorización firmada por el apoderado.

8-. El docente encargado de la salida pedagógica deberá entregar a la Unidad Técnica Pedagógica, 15 días hábiles antes de la fecha de salida, lo siguiente:

- a) Ficha de salida pedagógica señalando: fecha, lugar, hora de salida y regreso, objetivos generales y específicos a cumplir, indicando su relación con el cumplimiento de la planificación de la asignatura, indicar las actividades a desarrollar
- b) Tipo de evaluación a aplicar para la actividad en terreno.
- c) Adjuntar a la Ficha de salida pedagógica: Nómina de los estudiantes que van a participar, nombre de los profesores y asistentes de la educación que acompañaran a los estudiantes.
- d) Adjuntar Autorizaciones para Salidas a Terreno firmadas por el apoderado según el numeral 7 de este documento. (15 días hábiles antes de la fecha de salida a terreno).

9-. El profesor a cargo de la salida a terreno, el profesor acompañante y/o asistente de la educación, una vez informados a la Dirección de Educación como participantes de las salidas pedagógicas por la Dirección del Liceo A-24, no podrán ser modificados.

10-. Los estudiantes, para las salidas a terreno deberán vestir según requerimientos del profesor encargado y de acuerdo al lugar visitado de las siguientes maneras:

- a) Tenida formal (Ver protocolo de Tenida Formal para Especialidades)
- b) Uniforme del Liceo.
- c) Blue jeans, polera del Liceo, Polerón azul marino, zapatillas.

11-. Se dispone de un bus con capacidad para 30 personas en el Liceo para las salidas a terreno.

12-. El profesor(a) a cargo de la salida pedagógica deberá dar a conocer las normas de comportamiento e instrucciones propias de la actividad. Los estudiantes deberán respetar toda señalética que se encuentre durante el desarrollo de la actividad, además deberá acatar toda instrucción que emane de parte de las personas que los reciban en los lugares a visitar durante todo el tiempo en que se desarrolle la salida a terreno, atendiendo a las normas de prevención de riesgo señaladas por los docentes a cargo de la actividad en terreno.

13.- Los estudiantes deben portar la cedula de identidad en cada salida pedagógica.

14-. Al término de la salida pedagógica el profesor (a) a cargo deberá entregar a UTP, un reporte de la salida a terreno.

21. ESTRATEGIAS DE RESOLUCIÓN ALTERNATIVA DE CONFLICTOS (ERAC).

El establecimiento implementa la mediación de conflictos como mecanismo alternativo para resolver los conflictos entre estudiantes. Por lo que cualquier docente, directivo o asistente de la educación, podrán derivar estudiantes que mantengan un conflicto a un proceso de este tipo. La mediación es una conversación entre las o los estudiantes que tienen el conflicto y una dupla de mediadores/as que pueden ser docentes o estudiantes especialmente capacitados/as para desarrollar este rol. La conversación busca establecer acuerdos que permitan un mejor trato y superar el conflicto respectivo.

La participación de las y los estudiantes en una mediación constituye un acto voluntario que da cuenta del interés de las y los involucrados por solucionar su conflicto. La comunidad educativa respalda este procedimiento, respetando los acuerdos a que lleguen los

involucrados en un proceso de mediación y no aplicando sanciones adicionales por las faltas relacionadas directamente por el conflicto derivado a mediación. El proceso de mediación es una estrategia institucional del establecimiento, por lo que se deberá dejar constancia en la hoja de vida del estudiante, en el libro de clases, con la fecha y situación que ameritó la derivación y posteriormente, se registrará si hubo un resultado positivo o negativo de dicha mediación. En dichos registros no se detallará los acuerdos alcanzados en la mediación respectiva. Si las o los estudiantes mediados/as establecen y cumplen sus acuerdos, el conflicto se dará por superado, sin que se les aplique ninguna sanción disciplinaria al respecto. Sin embargo, si el procedimiento fracasa o los acuerdos establecidos no son respetados, las y los involucrados/as serán sancionados de acuerdo a lo establecido por este manual en su capítulo de faltas y sanciones.

a. Consideración de técnicas de resolución pacífica de conflictos.

Junto con contar con un procedimiento claro para evaluar la gravedad de las faltas y definir una sanción proporcionada y formativa, es necesario que las personas responsables de aplicar estos procedimientos manejen algunas técnicas que permitan afrontar positivamente los conflictos. Algunas técnicas son la mediación y el arbitraje:³

- El arbitraje: es un procedimiento que está guiado por un adulto que proporcione garantías de legitimidad ante la comunidad educativa, con atribuciones en la institución escolar quien, a través del diálogo, la escucha atenta y reflexiva de las posiciones e intereses de los involucrados, indaga sobre una solución justa y formativa para ambas partes, en relación a la situación planteada. La función de esta persona adulta es buscar una solución formativa para todos los involucrados, sobre la base del diálogo y de una reflexión crítica sobre la experiencia vivenciada en el conflicto.
- La mediación: es un procedimiento en el que una persona o grupo de personas, ajenas al conflicto, ayuda a los involucrados a llegar a un acuerdo y/o resolución del problema, sin establecer sanciones ni culpables, sino buscando el acuerdo para restablecer la relación y la reparación cuando sea necesaria. El sentido de la mediación es que todos los involucrados aprendan de la experiencia y se comprometan con su propio proceso formativo. El mediador adopta una posición de neutralidad respecto de las partes en conflicto y no impone soluciones, sino que orienta el diálogo y el acuerdo. Es importante tener presente que no es aplicable la mediación cuando ha existido un uso ilegítimo de la fuerza o el poder, porque esta estrategia no está orientada a sancionar conductas de abuso.

b. Consideración de instancias reparatorias.

³ Orientaciones metodológicas para implementar estrategias de resolución pacífica de conflictos está disponible en:
http://www.mineduc.cl/usuarios/convivencia_escolar/doc/201103240919330.resolucion_pacifica_de_conflictos.pdf

Las acciones reparatorias pueden ser variadas, dependiendo del tipo de conflicto, de las características de los involucrados y de la comunidad educativa en general; entre otras, se pueden mencionar:

- **Acciones para reparar o restituir el daño causado:** su punto de partida es el reconocimiento de haber provocado daño a un tercero, lo que implica una instancia de diálogo, mediada por un adulto/a de la comunidad educativa establecido previamente. La acción reparatoria debe ser absolutamente voluntaria: la obligatoriedad en este tipo de medida la hace perder su sentido, dado que lo que se pretende es que una de las partes se responsabilice de su acción. El acto de restitución debe estar relacionado y ser

proporcional con el daño causado. Por ejemplo, restituir un bien o pedir disculpas públicas, si el daño fue causado por un rumor o comentario mal intencionado.

- **Servicios en beneficio de la comunidad:** implica la prestación de un servicio en favor de la comunidad que ha sido dañada, e igualmente debe estar relacionado con el daño causado. Por ejemplo: hermostrar o arreglar dependencias del establecimiento.

22. PROTOCOLO DE CONVIVENCIA ESCOLAR DENTRO DEL AULA CON ALUMNO CON NECESIDADES EDUCATIVAS ESPECIALES (NEE)

De acuerdo al Decreto 170 quien fija las normas para determinar los alumnos con NEE que serán beneficiarios de las subvenciones para educación Especial, se entenderá por Necesidades Educativas Especiales (NEE) aquél que precisa de ayudas y recursos adicionales, ya sean humanos, materiales o pedagógicos, para conducir su proceso de desarrollo y aprendizaje, y contribuir al logro de los fines de la educación.

PROCEDIMIENTO A LLEVAR A CABO PARA EL ESTUDIANTE DEL PROGRAMA QUE PRESENTA ALGUNA CONDUCTA NEGATIVA (ACTIVA O PASIVA).

- a) Todas/os las y los docentes, directivos y asistentes de la educación estarán atentos/as para detectar alguna conducta negativa reiteradas del alumno.
 - ✓ Interrumpir el desarrollo de la clase conductas ofensivas, disruptivas hacia sus pares y/o profesores.
 - ✓ No prestar atención y escribir la materia de clases, dormir, evitar participar en clases.
- b) La persona que haya observado el caso debe informar inmediatamente a Profesor Diferencial u otro profesional del Programa, dejando por escrito una "observación" en la hoja de vida del estudiante.
- c) El Profesional del Programa deberá realizar atención personalizada con alumno.

- d) El Equipo Evaluador (Profesionales del Programa y Profesor), deberá contar con antecedentes e información para definir la acción reparatoria, y pronta entrega de información a profesor.
- e) El Equipo evaluador deberá derivar al estudiante a otros profesionales (Equipo Psicosocioeducativo, Convivencia Escolar, Inspectoría General u otras redes de apoyo), debiendo dejar constancia de esta derivación en el libro de clases y registro del Programa.
- f) Se entrevista a la familia u otra persona responsable para informar, coordinar acciones, compromisos, y sugerencias entre otras a realizar
- g) El equipo deberá realizar seguimiento del caso:
 - ✓ Registro de logros y avances en libro de clases.

MEDIDAS FORMATIVAS Y SANCIONES

- a) Ante una situación de conflicto y/o transgresión a la norma, los profesionales del Programa deben entregar un informe en reunión junto a Convivencia Escolar sobre el desarrollo del alumno, para implementar medidas acorde al caso (medida formativa, reparatoria, suspensión, condicionalidad de matrícula, cancelación de matrícula y expulsión).
- b) Es fundamental considerar la colaboración de los profesionales del equipo PIE en la implementación de las medidas mencionadas junto a Convivencia Escolar.

MATERIAL DE APOYO AL ESTABLECIMIENTO PARA EJECUTAR CORRECTAMENTE EL DEBIDO PROCESO

- ***NO PODRÁ APLICARSE NINGUNA SANCIÓN DISCIPLINARIA*** hasta que el proceso no haya concluido, por tanto, si un estudiante comete una falta, no se puede por ejemplo: Suspenderlo “por mientras”, y luego, a su regreso dejarlo “condicional”, porque se estaría aplicando mal el *DEBIDO PROCESO* por las siguientes razones:
 - Se aplicó una sanción antes de concluir el *DEBIDO PROCESO*.
 - Se aplicaron dos medidas disciplinarias para una misma falta (suspensión y condicionalidad)
- De lo anterior se desprende que el estudiante *DEBE ASISTIR A CLASES* durante *TODO EL DEBIDO PROCESO*, ya que si se prohíbe su ingreso al establecimiento, se vulnera su derecho a la educación.

- Toda vez que se aplica una medida disciplinaria de **SUSPENSIÓN**, implica un trabajo coordinado con UTP y/o profesores de asignatura, de modo de garantizar que el estudiante no quedará marginado de su proceso pedagógico en casa, y se debe calendarizar nuevamente pruebas, exposiciones y otras actividades a las que se ausentara.
- La anotación “negativa” **NO CONSTITUYE UNA SANCIÓN O MEDIDA DISCIPLINARIA**. Ésta es únicamente un registro sobre una conducta o un hecho que afecta al estudiante. Por tanto, a las anotaciones se le proveerá de connotación negativa, neutral o positiva dependiendo de qué sea lo que se esté registrando en la hoja de vida del estudiante. No debe asumirse en ningún caso como una sanción.

Independientemente de qué sea lo que se registre, (positivo, neutro o negativo) el estudiante tiene el derecho de saber de su anotación en el mismo momento en que ocurre un hecho y se registra en su hoja de vida. Por tanto, es obligación del docente informarle y solicitarle al estudiante que firme, explicándole claramente que la firma no representa “estar de acuerdo” con el registro, sino, que “está tomando conocimiento”. Si aun así, el estudiante se negara a firmar, debe estipularse en la hoja de vida este hecho: “estudiante se niega a firmar, aun cuando se le explica que esto solo constituye tomar conocimiento de la anotación”.

En este mismo sentido, las anotaciones, así sean neutras, positivas o negativas, deben ser **OBJETIVAS**, limitándose estrictamente a la conducta observable o hecho concreto, evitando todo tipo de comentarios subjetivos y de interpretaciones del docente o funcionario. Por ejemplo:

“alumno que tiene aspecto de haber ingerido alcohol o estar drogado, grita ofensas e insultos a profesora”.

Esta anotación queda más objetiva de la siguiente manera:

“alumno se presenta a clases con sus ojos rojos, caminando con dificultad y perdiendo el equilibrio”. Grita a su profesora “Cállate vieja estúpida”

DEBIDO PROCESO Y VERIFICACIÓN DE ANTECEDENTES PARA CANCELACIÓN DE MATRÍCULA O EXPULSIÓN

- No existe la acumulación de anotaciones para aplicar la medida de cancelación de matrícula o expulsión. Estas sanciones se entienden como la última instancia a la que se puede recurrir, una vez que se han agotado los caminos de acompañamiento psicosocial y las derivaciones internas o externas para ayudar al estudiante a mejorar su conducta. Por tanto, solo se aplicarán cuando la falta cometida por el estudiante esté explícitamente tipificada en el Manual de Convivencia como gravísima y esté sancionada con la medida de expulsión o cancelación de matrícula. (Responsable: Dirección) Por tanto, antes de proceder con cualquiera de estas dos medidas extremas se debe revisar el cumplimiento de los siguientes pasos:
 - a) En ocasiones anteriores se **le ha representado al apoderado** la inconveniencia de la conducta del alumno y **se le ha advertido** que se puede llegar a la aplicación de

la sanción de expulsión o de cancelación de matrícula (por faltas gravísimas, así como la reiteración de faltas graves, según establezca cada Manual). (Responsable: Inspectoría General)

- b) En ocasiones anteriores **se han implementado medidas de apoyo pedagógico o psico-social con el alumno** a causa de su mala conducta. (Responsable: Coordinación de Convivencia)
 - c) Las medidas pedagógicas o psico-sociales que se aplicaron **están expresamente especificadas en el Manual de Convivencia Escolar**, y se tienen evidencias de ellas. (Coordinación de Convivencia).
- Si la falta cometida, atenta directamente contra la integridad física o psicológica de algún miembro de la comunidad escolar (lo cual debe estar debidamente acreditado) se puede aplicar la medida de expulsión o cancelación de matrícula de forma excepcional, en conformidad con lo establecido en el Ordinario 476 de 2013 de la Superintendencia de Educación. (Responsable: Dirección)
- Si la falta cometida está tipificada y establece como sanción la Expulsión y/o Cancelación de Matrícula, y no atenta de forma explícita contra la integridad física o psicológica de algún miembro de la comunidad educativa, sin embargo, es una situación que reviste caracteres de delito debe ser denunciada a Carabineros o PDI en las 24 horas siguientes de haber tomado conocimiento. (Responsable: Dirección)
 - No se puede cancelar la matrícula, expulsar o suspender estudiantes por causales que deriven de su situación socioeconómica, del rendimiento académico, o vinculadas a la presencia de necesidades educativas especiales de carácter permanente y transitorio, que se presenten durante sus estudios.
 - A su vez, no podrán, ni directa ni indirectamente, ejercer cualquier forma de presión dirigida a los estudiantes que presenten dificultades de aprendizaje, o a sus padres, madres o apoderados, tendientes a que opten por otro establecimiento en razón de dichas dificultades.

23. PROTOCOLO DE CANCELACIÓN DE MATRÍCULA Y EXPULSIÓN

El lenguaje utilizado no es inclusivo en toda su extensión, sin embargo, cuando se utilizan vocablos en masculino singular o plural, se hace en un sentido incluyente de ambos géneros, por ejemplo: los docentes, los apoderados, etc. lo cual agiliza y simplifica la comprensión lectora.

La ley de Inclusión establece un procedimiento común aplicable tanto a la medida disciplinaria de expulsión como la de cancelación de matrícula, disponiendo que ambas medidas sólo podrán aplicarse cuando: Sus causales estén claramente descritas en el reglamento interno; y además, afecten gravemente la convivencia escolar, o se trate de una conducta que atente directamente contra la integridad física o psicológica de alguno de los miembros de la comunidad escolar.

Toda medida disciplinaria, en especial las más graves como la expulsión o cancelación de matrícula, **debe respetar los derechos de todos los estudiantes y garantizar un justo y racional proceso**, esto significa que antes de la aplicación de la sanción el estudiante y su apoderado tienen derecho a defensa, a ser oídos y, en última instancia, a una apelación. Con la entrada en vigencia de la Ley de Inclusión el 1° de marzo de 2016, las sanciones de expulsión que apliquen los establecimientos serán revisadas por la Superintendencia de Educación para asegurar a los estudiantes el respeto de las garantías que la ley establece.

En los casos que la causal invocada corresponda a hechos que afecten gravemente la convivencia escolar, **el Director del establecimiento, previo al inicio del procedimiento de expulsión o de cancelación de matrícula**, deberá:

1. Haber representado a los padres, madres o apoderados, la inconveniencia de las conductas, advirtiendo la posible aplicación de sanciones.

2. Haber implementado a favor del estudiante las medidas de apoyo pedagógico o psicosocial que estén expresamente establecidas en el reglamento interno.

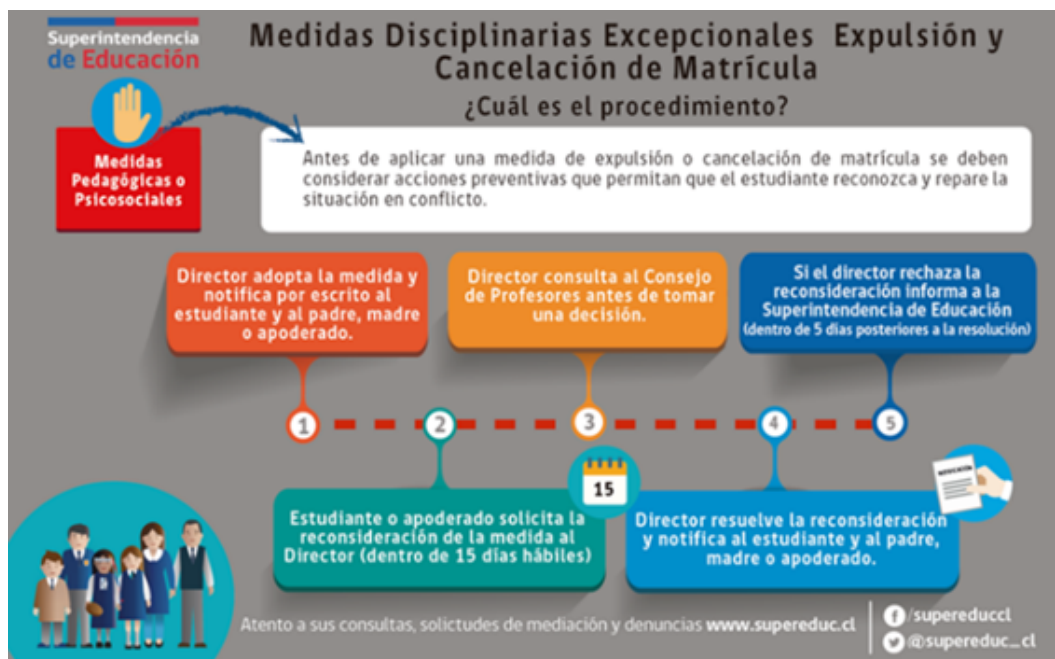

ACTIVACIÓN PROTOCOLO DE CANCELACIÓN DE MATRÍCULA

Al momento de aplicar estas medidas el establecimiento deberá seguir el siguiente procedimiento:

1. La decisión de expulsar o cancelar la matrícula a un estudiante **sólo podrá ser adoptada por Dirección del establecimiento. (Responsable: Dirección)**

(Doc. 1 * Acta de Reunión del inicio del Debido Proceso)

2. Esta decisión, junto a sus fundamentos, **deberá ser notificada por escrito** al estudiante afectado y a su padre, madre o apoderado. **(Responsable: Inspectoría General con Dirección)**

Doc. 2* Acta de Notificación: explicitar en la carta de notificación los motivos que sustentan la aplicación de la medida, la que es facultad de Dirección. Asimismo, se debe explicitar el plazo para apelar, que es de 15 días hábiles. Dicha notificación debe ir acompañada del informe con los antecedentes que justifiquen la sanción. Dicho informe debe ser realizado por un trabajo mancomunado entre Convivencia Escolar e Inspectoría General; y debe sistematizar la información y contener toda la investigación de los hechos. Debe ser claro y referirse solo a los hechos sustanciales, pertinentes y controvertidos del caso en particular. Su redacción debe realizarse en un plazo de 5 días hábiles desde la notificación al apoderado del inicio de la investigación. Además, este informe debe incluir pruebas fehacientes que justifican aplicar la medida de expulsión o cancelación de matrícula, es decir, incluir prueba documental que acredite que el alumno indudablemente cometió la falta o participó en ella como autor, cómplice o encubridor.

El apoderado firma la recepción de la notificación, o bien se indica que se negó a firmar, dejando registro en la hoja de vida del estudiante. En caso de ausencia del apoderado a la citación, se puede enviar por correo electrónico o carta certificada por Correos de Chile. Se entenderá notificado dentro del tercer día. (Notificación Personal, Subsidiaria o por Cédula, remitirse al Código de Procedimiento Civil, Título VI de las Notificaciones).

3. El estudiante afectado o su padre, madre o apoderado, podrán **pedir la reconsideración de la medida** dentro de quince días desde su notificación, ante el Director, quien resolverá previa consulta al Consejo de Profesores. **(Responsable: Dirección)**

Doc. 3* Ficha de recepción de apelación: Ésta se debe entregar por escrito y por mano en la oficina de Dirección, y apoderado debe firmar libro de recepción de ésta en esa oficina, de lo contrario, se entiende que no realizó la apelación.

4. El Consejo de Profesores **deberá pronunciarse por escrito**, a la consulta de Dirección, debiendo tener a la vista el o los informes técnicos psicosociales pertinentes y la apelación si es que hubo. **(Responsable: Representante de Profesores)**

Doc 4 * Acta de pronunciación en caso de Expulsión o Cancelación de matrícula

5. Dirección del establecimiento, una vez recibido el pronunciamiento del Consejo de Profesores y luego de la apelación (si la hubo), deberá pronunciarse sobre la reconsideración de la medida de expulsión o cancelación de matrícula, por tanto, deberá informar al apoderado su decisión final, dentro del plazo de 5 días hábiles desde la apelación.

En caso de mantener la medida, además de notificarle al apoderado, deberá informar a la Dirección Regional respectiva de la Superintendencia de Educación, en el plazo de **cinco días hábiles** contados desde la aplicación de la medida, a fin de que ésta revise el cumplimiento del procedimiento contemplado en la ley. **(Responsable: Dirección con Coordinación de Convivencia)**